2020

ANJE®

ASOCIACIÓN NACIONAL DE
JÓVENES EMPRESARIOS

Memorias Institucionales

OCTUBRE 2020 OCTUBRE 2021

2021

Nuevas respuestas **para un futuro mejor**

2020

ANJE®

ASOCIACIÓN NACIONAL DE
JÓVENES EMPRESARIOS

Memorias Institucionales

OCTUBRE 2020 OCTUBRE 2021

2021

Créditos

Junta Directiva

Susana Martínez Nadal
PRESIDENTA

Luis Manuel Pellerano
PRIMER VICEPRESIDENTE

Christian Cabral
SEGUNDO VICEPRESIDENTE

Jaime Senior
TESORERO

José Nelton González
VICETESORERO

Amalia Vega
SECRETARIA

Estefany Marte
VICESECRETARIA

Yasser Mármol
VOCAL

Leritza Monsanto
VOCAL

Giselle Valera
VOCAL

Radhamés Martínez Álvarez
PASADO PRESIDENTE

Sol Disla
DIRECTORA EJECUTIVA

Staff

Marlyn Sánchez
ENCARGADA DE LA UNIDAD TÉCNICA Y PROYECTOS INSTITUCIONALES HASTA SEPTIEMBRE 2021

Oscar Polanco
ENCARGADO DE LA UNIDAD TÉCNICA Y PROYECTOS INSTITUCIONALES DESDE AGOSTO 2021

Dairovi Hernández
ENCARGADA DE LA UNIDAD ADMINISTRATIVA

Muriel C. Soriano
ENCARGADA DE COMUNICACIONES Y EVENTOS

César Steven Toribio I.
ENCARGADO DE MEDIOS DIGITALES

Erick Rosario
ANALISTA UNIDAD TÉCNICA

Paola López
ASISTENTE ADMINISTRATIVA

Alejandra Méndez
RECEPCIONISTA

Elena Campusano
SERVICIOS GENERALES

José Mártires Gay King (Joel)
MENSAJERO

Memorias

EDICIÓN
Sol Disla
DIRECTORA EJECUTIVA DE ANJE

DISEÑO & DIAGRAMACIÓN
César Steven Toribio
ENCARGADO DE MEDIOS DIGITALES DE ANJE

APOYO ESPECIAL
Staff ANJE

APOYO ESPECIAL
Waskar Ortiz

Empresas Colaboradoras

INICIA

Elite

POPULAR · MARTÍ · Rica · Humano

Platinum

MAPFRE SALUD | ARS · UNIVERSAL Vive tranquilo. Vive seguro. · cormidom

Gold

GRUPO PUNTACANA · LAS AMÉRICAS · ERC · gcs · CAPITAL

AFP Crecer Por ti, por tu futuro · CCN · COMETA · Jimenez Pena · Scotiabank · Banesco Contigo

Las siguientes páginas son un resumen del trabajo que realizamos durante otro año peculiar: 2020-2021.

10
Mensaje de la Presidenta

14
Pilares Institucionales

40
Relacionamiento institucional

50
Actividades ANJE

20 Junta Directiva 2020-2021

24 Pasados Presidentes

28 Equipo ANJE

32 Presentación Del Plan De Trabajo 2020 – 2021

36 Los Deseos De ANJE 2021

Contenido

60 Iniciativas, incidencias y participación

88 Acuerdos Institucionales

92 Comisiones de trabajo

116 ANJE en los medios

126 Aspectos Administrativos

Mi generación

se empodera de la modernización y la recuperación del país que queremos.

Mensaje de la Presidenta

Susana Martínez Nadal encabezó la Junta Directiva del período 2020-2021. Esta gestión estuvo guiada por el objetivo de catalizar el proceso de recuperación de la crisis causada por la pandemia del COVID-19. Martínez Nadal es egresada de Tulane University de Economía Política, y de University of London con una maestría en Finanzas y Manejo de Inversiones. Se desempeña como gerente de Blue Compass Consulting y como analista contribuyente en The Economist Intelligence Unit (EUI).

Quiero iniciar estas memorias institucionales agradeciendo, en nombre de la Junta Directiva de la Asociación Nacional de Jóvenes Empresarios (ANJE), y en el mío propio, por el apoyo recibido durante el período 2020-2021, el cual ha dejado una huella que llevaré por siempre en mi historia personal y profesional.

Al inicio de esta gestión, el mundo se encontraba rodeado de incertidumbre, lleno de incógnitas y preguntas sobre el futuro. A nivel mundial y aquí en República Dominicana, vivíamos constantes cambios, donde el terreno de juego y todo lo conocido parecía sucumbir a las arenas movedizas de la pandemia causada por la COVID-19.

Como país, hemos enfrentado a esta crisis sanitaria sin precedentes, y hemos salido airosos, siempre recordando las personas que desafortunadamente sucumbieron en el camino. Hoy podemos mirar hacia adelante esperanzados en construir un país sostenible, innovador, resiliente, justo, y capaz de competir en el demandante mundo post-pandemia y la cuarta revolución industrial que ahora empieza. Trabajando unidos, podemos cerrar las brechas y solucionar los temas pendientes.

Nuestra gestión coincidió con el inicio de nuevas autoridades legislativas, gubernamentales y municipales, así como un cambio en el partido de gobierno por primera vez en casi dos décadas, y consigo una nueva etapa en la vida política del país. En colaboración con ellos, desde ANJE enfrentamos las problemáticas existentes, representando fielmente la visión de la juventud empresarial dominicana, a fines de juntos mejorar la capacidad de recuperación del país y crear las bases para soportar aun mejor cualquier crisis en el futuro.

De manera dramática la pandemia cambio la forma de hacer las cosas, limitando los eventos y visitas institucionales, lo cual es el oxígeno de cualquier asociación empresarial, en especial una integrada por jóvenes y caracterizado por su proactividad única. Sin embargo, logramos reinventarnos, utilizando la tecnología a nuestro favor para mantener la conectividad entre nuestros socios y continuar cumpliendo nuestra función. No solo pudimos realizar numerosos eventos, tanto con la membresía como con actores claves, sino que también recibimos un respaldo solidario de nuestras empresas colaboradoras en tiempo de crisis nacional.

En octubre 2020-21 ejecutamos una extensa agenda de trabajo, alcanzando importantes objetivos, entre los cuales me enorgullece destacar:

- **Aportamos a la discusión nacional en torno a los temas de mayor importancia del devenir de la agenda nacional en el periodo postpandemia como:**
  - El balance entre las medidas sanitarias para contener la pandemia y la apertura económica,
  - El retorno de los estudiantes a las aulas luego de un periodo extendido de interrupción de la enseñanza en la presencialidad,
  - El reclamo por un plan de vacunación anti Covid-19 robusto, organizado, y transparente para importar, distribuir y administrar las vacunas dentro del menor plazo posible a la población dominicana de una forma accesible y asequible.
  - El lanzamiento de una campaña promoviendo la vacunación, así como la posterior formación de un cuerpo de voluntarios que colaboró proactivamente en esta jornada.
  - El reclamo incansable a la aplicación de las reformas estructurales que el país tiene pendiente. Desde el primer día de la gestión, abogamos la implementación de reformas pendientes de una forma programada y oportuna, concomitantemente con las medidas de emergencia de corto plazo para paliar la crisis.

- **Ingresamos a importantes mesas de trabajo a nivel nacional, como la mesa de Innovación, la Agenda Digital, la mesa de Paridad de Género, y la Mesa Local de Seguridad, Ciudadanía y Género para la continuidad del Plan de Seguridad para el Distrito Nacional.**
- **Adicionalmente, somos parte del diálogo del Consejo Económico y Social (CES), desde donde estaremos aportando activamente en el proceso de dialogo como resultado del llamado a reformas por parte del presidente Luis Abinader.**
- **Consolidamos a ANJE como think-tank o generador de contenido de valor. Durante la gestión publicamos docenas de tertulias, charlas, documentos de posición, opiniones sobre proyectos de leyes, recomendaciones de políticas públicas, manuales, y realizamos talleres, todos con participación e incidencia de las Comisiones de Trabajo y/o socios de ANJE.**
- **De manera importante, lanzamos la tercera edición del estudio "Impacto de la Inseguridad Ciudadana en el Clima Negocios Empresarial", nuestro aporte al proceso de reformas de seguridad ciudadana y policial.**
- **Fortalecimos los lazos con asociaciones homologas en el**

empresariado y la academia, forjando relaciones y agendas en común a favor de las causas que nos unen. Por segunda vez en la historia de Anje, fuimos invitados como Directivos del Consejo Nacional de la Empresa Privada (CONEP). También firmamos acuerdos institucionales con la Cámara Americana de Comercio de la República Dominicana (Amcham-RD), Global Shapers, Grupo de Estudiantes de Derecho Unibe, International Law Students Association Chapter UNIBE, Barna Management School, y la Unidad de Análisis Financiero (UAF).

- Celebramos exitosamente grandes eventos como Eco Trends, Project Evenings, y el Maratón de Reformas, todos en su primera edición, así como Legal Trends en su tercera versión. Además, celebramos la sexta edición de la Conferencia de Empresas Familiares, esta vez con el tema "Construyendo la Buena Gobernanza".
- Generamos un alto impacto mediático que posicionó a ANJE como estandarte de valor comunicacional en los principales temas de interés de la agenda nacional, aun en tiempos de pandemia.
- Implementamos de un proceso de transformación digital, a través del cual hemos logrado modernizar nuestro canal de comunicación virtual, así como una nueva página web institucional.
- Posicionamos el liderazgo femenino en el empresariado joven. Durante esta gestión, ANJE balanceó por vez primera su Junta Directiva de ANJE a un 50% de participación femenina, siendo además el primer gremio en hacerlo. Además, empoderamos una subcomisión de genero para promover el rol de la mujer joven empresaria e identificar y brindar soluciones en ese sentido.
- Asimismo, a través del esfuerzo del equipo de ANJE, y con el importante respaldo de tradicionales y nuevas empresas colaboradoras, dejamos a la asociación en una posición financiera positiva sin precedentes.

No puedo dejar de mencionar la determinación y compromiso con el que nuestras comisiones de trabajo y sus respectivos coordinadores se manejaron durante esta nueva normalidad, logrando efectivamente desarrollar espacios de pensamiento y diálogo desde los que se construyeron soluciones para las principales problemáticas nacionales.

Durante 42 años ANJE ha abogado a favor de la justicia, transparencia e institucionalidad, con la convicción de que la libre empresa requiere de buena gobernanza, regulaciones eficientes, y el cumplimiento de la ley para su conservación y su desarrollo. Confío que los aportes que realizamos este año han consolidado a ANJE en este importante rol, y que desde la asociación se continúen generando propuestas en torno a los temas clave para el desarrollo.

Por más de una década fui socia dedicada de ANJE, espacio que me permitió involucrarme directamente y aportar en el mejoramiento de mi país. Hoy, completando este importante ciclo de mi carrera, me llevo la enorme satisfacción de la labor cumplida. Para mí ha sido un honor encabezar una institución que tanto ha contribuido al desarrollo de la República Dominicana.

Agradezco profundamente a los socios de ANJE por su participación y apoyo en cada una de las iniciativas efectuadas en esta gestión y a través de los años. A mis compañeros y amigos de la Junta Directiva que trabajaron conmigo para llevar a cabo este plan de trabajo, y a quienes entrego la rienda de la Asociación para continuar posicionándola en la vanguardia del empresariado. Al staff de ANJE, encabezado por su directora ejecutiva, Sol Disla, quienes trabajan con el incansable deseo de dar lo mejor para la asociación y para el país. Por último, a mi familia, por apoyarme y ser mi sostén durante este año trascendental.

Susana Martínez Nadal

Nuestro quehacer

está marcado por un enfoque hacia la innovación y el liderazgo joven y competitivo, en pos del desarrollo económico e institucional del país.

Pilares
Institucionales

¿Qué es ANJE? ¿Quiénes son nuestros socios? En este capítulo plasmamos los pilares institucionales que guían el quehacer de la Asociación. Aquí exponemos los valores por los cuales nos regimos y los objetivos que perseguimos. Como gremio es fundamental la definición de un norte que agrupe los deseos consensuados del colectivo al que representamos de cara a nuestras contrapartes gubernamentales, empresariales y sociales.

¿Qué es ANJE?

La Asociación Nacional de Jóvenes Empresarios (ANJE) es una asociación sin fines de lucro, fundada en noviembre de 1978 por un grupo de empresarios jóvenes, con el objetivo de defender la libre empresa en un momento en que la República Dominicana enfrentaba cambios en el orden político y económico.

Como gremio empresarial, nuestros miembros aportan proactivamente su tiempo y conocimientos para influir en la adopción de políticas públicas con visión a largo plazo y en la toma de decisiones empresariales sostenibles.

En la Asociación se reúnen empresarios representantes de los diferentes sectores productivos de la nación, por lo que nuestros objetivos se concentran en procurar el fortalecimiento institucional del país y en lograr un verdadero clima de desarrollo en el que se garantice la libre empresa.

¿Quién es el socio de ANJE?

Jóvenes entre 21-40 años que se han destacado en su vida profesional y con el interés de forjar un futuro mejor.

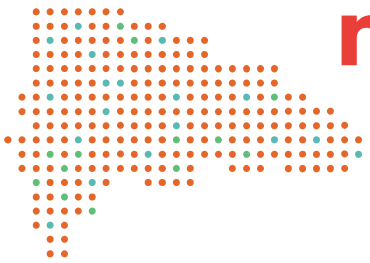

presencia a nivel nacional

800+ socios

miembros de:

FIJE · NDI · CES · CONEP · COPARDOM

¡Conoce más sobre ANJE!

ANJE es el principal gremio de jóvenes empresarios del país, creado por y para jóvenes empresarios con el objetivo de impulsar cambios requeridos para un mejor país.

Como jóvenes empresarios, intercedemos por la libre empresa promoviendo un clima de negocio transparente y favorable.

ANJE aboga por cambios que promuevan la sostenibilidad socioeconómica del país.

Nuestros socios pertenecen a diversos sectores

AGRICULTURA

COMBUSTIBLES

COMERCIO

CONSTRUCCIÓN

EDUCACIÓN

FARMACÉUTICO

FINANCIERO

INDUSTRIA

LEGAL

LOGÍSTICA Y TRANSPORTE

SALUD

TECNOLOGÍA Y COMUNICACIONES

TURISMO

ZONAS FRANCAS

OTROS

Misión

Catalizar de forma efectiva, enérgica, continua e innovadora el pensamiento de los líderes empresariales jóvenes, para crear propuestas y reformas que aporten soluciones a los retos que afectan el clima empresarial.

Visión

Nuevas respuestas para un futuro mejor.

Objetivos

a. Servir de canal de pensamiento de los asociados para aportar soluciones visionarias y concretas para los problemas que afectan el desarrollo económico, social e institucional del país.

b. Proporcionar y aportar una visión concreta hacia la implementación de acciones que transmitan un mensaje innovador, transformador, inspirador y que promueva la reflexión y el análisis de cara hacia el futuro del país.

c. Impulsar la cultura empresarial y emprendedora en la sociedad dominicana.

d. Catalizar de forma efectiva, enérgica, continua e innovadora el pensamiento de los líderes empresariales jóvenes, para crear propuestas y reformas que aporten soluciones a los retos que afectan el clima empresarial.

e. Proveer el espacio para que los asociados puedan relacionarse comercial y profesionalmente.

f. Presentar a los Poderes del Estado y a los distintos sectores que integran la nación, según corresponda, **propuestas** dirigidas a fomentar el desarrollo de las oportunidades a los jóvenes empresarios.

g. Promover el desarrollo económico dentro de los cánones de la libre empresa, la competencia leal y la institucionalidad del país.

Valores

Imparcialidad
Responsabilidad
Excelencia
Colaboración
Ética
Integridad

Retos institucionales

Proveer opiniones del sector empresarial joven de manera enfática y oportuna.

1. Aumentar la elaboración de contenidos que:
   - **Contribuyan a fortalecer la institucionalidad nacional;**
   - **Fortalezcan y aumenten la productividad empresarial;**
   - **Aporten soluciones a problemáticas nacionales; y**
   - **Representen con objetividad los intereses de nuestros asociados y colaboradores.**
2. Incentivar y estimular el análisis en el joven empresario y ejecutivo.
3. Incentivar el ingreso de socios a la Familia ANJE.
4. Aumentar la disponibilidad de recursos económicos y humanos.
5. Fortalecer la comunicación mediática.
6. Ampliar beneficios a los asociados.
7. Hacer de ANJE una incubadora de emprendedores.

Principios.

La actividad económica privada es la principal fuente de creación de riqueza de una nación.

Es por esto que debe promoverse la empresa privada como la vía para la generación de empleos y canalización eficiente de la inversión y de recursos.

La función del Estado es actuar como ente facilitador y regulador, garantizando la seguridad jurídica y el derecho de propiedad, ejecutando un adecuado gasto social de acuerdo con las necesidades prioritarias del país.

El Estado debe proveer el ambiente propicio para el desarrollo de la empresa privada, garantizando la libertad de empresa.

El empresariado debe estar en capacidad de aprovechar al máximo el potencial de su entorno. Para ello, es necesario que se mantenga al tanto de los avances tecnológicos y de las mejores prácticas en términos gerenciales.

Existen líderes empresariales jóvenes con la vocación y capacidad de contribuir al desarrollo de nuestro país y **ANJE es un instrumento para maximizar estas capacidades.**

Nuestra Directiva

reafirma nuestro compromiso con la
búsqueda de nuevas respuestas en
beneficio del tejido empresarial
y el desarrollo de la República Dominicana.

Junta Directiva

Nuestra Junta Directiva es el órgano rector de ANJE. Tiene entre sus atribuciones la delimitación de los planes de trabajo, así como el seguimiento a su implementación y la representación frente a terceros. En adición, nuestra Junta tiene a su cargo la conformación de las Comisiones de Trabajo de ANJE, que son el principal espacio de interacción y participación de nuestra membresía.

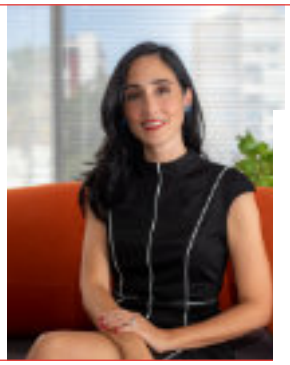

Susana Martínez Nadal

PRESIDENTA

Socia gerente en Blue Compass Consulting, una firma de asuntos públicos e inteligencia, especializada en mercados regulados en República Dominicana y la región. Es analista en inteligencia económica y política de The Economist Intelligence Unit (EIU); ha sido consultora del EIU, Banco Interamericano de Desarrollo (BID), IHS Markit, Programa de las Naciones Unidas para el Desarrollo (PNUD), entre otros. Fue directora de Desarrollo de Productos en Valores León Puesto de Bolsa, y durante seis años laboró en la Superintendencia de Pensiones, donde conformó y encabezó la Comisión Clasificadora de Riesgos y Límites de Inversión. Es Licenciada (BA) en Economía Política y Ciencias Políticas de Tulane University (2001), con Maestría (MSc) con distinción en Manejo de Inversiones de Bayes Business School de City, University of London, como becaria Chevening.

Es la actual presidente de la Asociación Nacional de Jóvenes Empresarios (ANJE). Además, funge como directora de la Junta Directiva del Consejo Nacional de la Empresa Privada (CONEP), donde preside la Comisión de Innovación, y es miembro de los consejos de administración de Primma Valores y Banco Ademi, y miembro del consejo consultivo de Investa Partners.

Luis Manuel Pellerano

PRIMER VICEPRESIDENTE

Director Comercial de Zona Franca Industrial Las Américas.

Es ingeniero industrial de la Pontificia Universidad Católica Madre y Maestra (PUCMM) y cuenta con un International MBA de Florida International University (FIU).

Además es miembro de Beta Gamma Sigma Business Students Honor Society, USA.

Christian Cabral

SEGUNDO VICEPRESIDENTE

Vicepresidente Corporativo de MARTÍ.

Es licenciado en Finanzas y Economía. Cuenta con Certificado en Negocios Internacional Wall Street de la Universidad de Notre Dame du Lac Mendoza, College Of Business, Estados Unidos.

Journal Award: Especialidad en valoraciones y adquisiciones, planificación estratégica, normalización de crédito, plan de negocios, estructuración de capital, y finanzas corporativas. Además, tiene experiencia en Asia, Europa, Norteamérica y Latinoamérica.

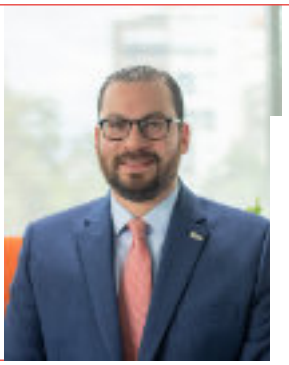

Jaime Senior

TESORERO

Socio de Headrick Rizik Álvarez & Fernández y miembro del Comité de Gerencia de la firma.

Es Doctor en Derecho, Summa Cum Laude, Universidad Iberoamericana (UNIBE) y Doctor en Derecho con concentración en Derecho de Negocios y Regulación de Cornell University en Nueva York, donde posteriormente fue admitido al Bar del Estado.

Su ejercicio legal se ha concentrado en las áreas de derecho civil, comercial y societario en general, destacándose en importantes fusiones y adquisiciones, derecho financiero y la inversión extranjera. Su trayectoria ha sido reconocida por diversas publicaciones internacionales.

José Nelton González

VICETESORERO

Vicepresidente Ejecutivo de ERC.

Es ingeniero industrial, egresado de Florida International University y cuenta con una maestría en Administración de Empresas (MBA) de University of Miami, además de una certificación en Dirección de Proyectos del Stevens Institute of Technology.

Realizó el Programa de Alta Dirección para Líderes de Latinoamérica, de las universidades IESE (Barcelona) y IAE Universidad Austral (Argentina) e IPADE (México).

Amalia Vega Peynado

SECRETARIA

Directora de Comunicación Corporativa RSE y Relaciones Institucionales de CCN.

Es licenciada en Comunicación Estratégica y Relaciones Públicas, con una especialidad en estudios Latinoamericanos del College of Communications de Boston University.

Cuenta con un MBA de Barna Management School y estudios de posgrado en Responsabilidad Social Empresarial (RSE).

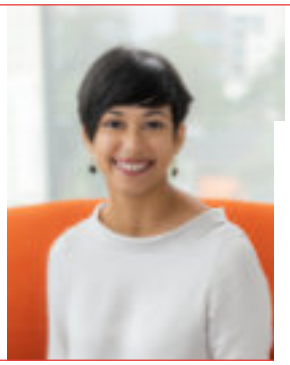

Estefany Marte

VICESECRETARIA

CEO de BON Agroindustrial.

Es licenciada en Administración de Empresas del Instituto Tecnológico de Santo Domingo (INTEC), con un Bachelor of Business Administration (B.B.A) de INTEC, y un Master of Business Administration (MBA) de Barna Management School. Ha recibido galardones locales e internacionales por su liderazgo en proyectos de innovación en bebidas premium naturales, llegando a obtener tres premios "Great Taste Awards" en Londres, Inglaterra, y "Best New Natural Drink Scandinavia" en Malmo, Suecia.

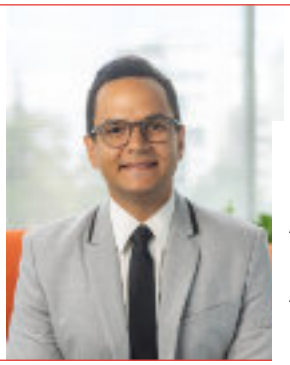

Yasser Mármol

VOCAL

CEO en Liquid Digital Agency.

Cuenta con un Executive (MBA), Administración y Gestión de Empresas de Barna Management School. Además de un Executive Education Certificate of Achievement en Economía Internacional, de The London School of Economics and Political Science (LSE); un Máster en Dirección de Marketing Digital y Digital Business de la Escuela Superior de Negocios y Tecnología (ESDEN). También cuenta con un Máster en Comunicación Integral de Marketing en UNIBE. Tiene más de 14 años de experiencia en el área de mercadeo en el sector financiero.

Leritza Monsanto

VOCAL

Asociada Senior en Economía de INICIA.

Es licenciada en Economía de la Pontificia Universidad Católica Madre y Maestra de Santo Domingo (PUCMM); con una especialización en el Programa Interamericano de Macroeconomía Aplicada de la Pontificia Universidad Católica de Chile (PUC), y con una Maestría en Administración de Negocios de Barna Management School de Santo Domingo (BARNA).

Es Presidenta del Alumni MBA 2010 de Barna Management School; Miembro Fundador y Alumni del Hub de Global Shapers de Santo Domingo, iniciativa de la Comunidad de Global Shapers y el Foro Económico Mundial; y pasada miembro del Comité de Economía de AMCHAM - DR. Ha sido profesora de Desarrollo Económico y Social para la Licenciatura en Economía de la Pontificia Universidad Católica Madre y Maestra.

Gisselle Valera

VOCAL

Asociada Senior del Departamento de Negocios de la Oficina de Abogados Jiménez Peña.

Es licenciada en Derecho de la Universidad Iberoamericana (UNIBE), con maestrías en los Derechos de los Negocios Internacionales y Economía, de Georgetown University Law Center, y en Administración de Empresas de UNIBE con una concentración en Finanzas Internacionales avalada por Florida International University (FIU).

Fue galardonada como Joven Talento Nacional, y en el período 2019-2020 fungió como Curadora de los Global Shapers de Santo Domingo, iniciativa de la Comunidad de Global Shapers y el Foro Económico Mundial.

Radhamés Martínez Álvarez

PASADO PRESIDENTE

Gerente de Relaciones Institucionales de Grupo Puntacana.

Es licenciado en Derecho de la Pontificia Universidad Católica Madre y Maestra (PUCMM) y cuenta con un máster en Derecho de los Negocios y Litigación Internacional de la Universidad Rey Juan Carlos (URJC).

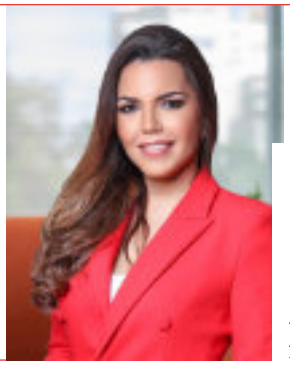

Sol Disla

DIRECTORA EJECUTIVA

Es licenciada en Comunicación Social, egresada de la Universidad Católica Santo Domingo, con maestría en Comunicación Social y Accesibilidad por la Universidad Rey Juan Carlos en Madrid, España.

Además, cuenta con un Master In Business Administration de Barna Management School. También posee estudios en relaciones públicas, oratoria, planificación estratégica y finanzas. Funge como docente académica y es voluntaria de programas sociales.

42 líderes

han formado parte de nuestra historia, junto a ellos compartimos el orgullo de representar a la juventud empresarial dominicana trabajando en la creación de nuevas respuestas para un futuro mejor.

Pasados Presidentes

Durante más de cuatro décadas, ANJE ha sido catalizador de la libertad de empresa, institucionalidad y un clima de negocios favorable en la República Dominicana gracias al pensamiento de quienes han formado parte del gremio. Hemos estado encabezados por líderes empresariales cuya visión, sacrificio y esfuerzos en beneficio del país los consagra como parte de la historia empresarial y social dominicana.

Marino Ginebra

1978-1979

Jorge Abbot

1979-1980

José Ml. Trullols

1980-1981

Héctor Castro Noboa

1981-1982

José Manuel Varela

1982-1983

Ramón Menéndez

1983-1984

José Florentino

1984-1985

Francisco Rodríguez

1985-1986

Juan Herrera

1986-1987

Jaime Bonetti

1987-1988

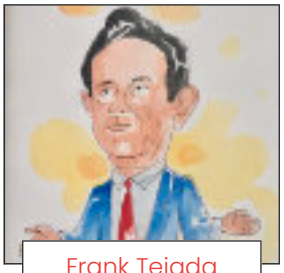

Frank Tejada

1988-1989

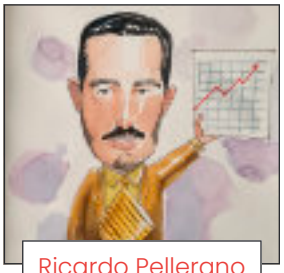

Ricardo Pellerano

1989-1990

Elena Viyella

1990-1991

Rafael del Toro

1991-1992

Juan Bancalari

1992-1993

María Isabel Gassó

1994

José Luis De Ramón

1994-1995

Irving Redondo

1996

José García Armenteros

1997

Eduardo Grullón

1998

Fernando Armenteros

1999

Ignacio Guerra

2000

Jochi Vicente

2001

Ligia Bonetti

2002

Marisol Vicens Bello

2003

Manuel Diez Cabral

2004

Richard Lueje

2005

Eduardo Valcácer

2006

Joel Santos

2007

Pablo Piantini Hazoury

2008

Ricardo Bonetti

2009

Miguel Antonio Roig

1978-1979

Lara Guerrero

2011

Manuel Cabral F.

2012

Frank Elias Rainieri

2013

Laura Peña Izquierdo

2013-2014

Angelina Biviana Riveiro

2014-2015

Osvaldo Oller Bolaños

2015-2016

Eugene Rault Grullón

2016-2017

Raúl Hoyo

2018-2019

Guillermo Julián

2018-2019

Radhamés Martínez

2019-2020

El aporte

de cada uno de nuestros colaboradores es imprescindible para cumplir con las metas estratégicas establecidas y apuntar en cada una de nuestras acciones a la excelencia.

Equipo ANJE

Parte importante de nuestros esfuerzos es llevado a cabo por nuestro equipo, técnico y administrativo, quien se encarga de aplicar, desarrollar e implementar los objetivos y mandatos propuestos por la Junta Directiva; realizando un trabajo coordinado y en sinergia con todas las dependencias, aplicando principios de eficiencia y ética para concluir en un trabajo depurado y memorable.

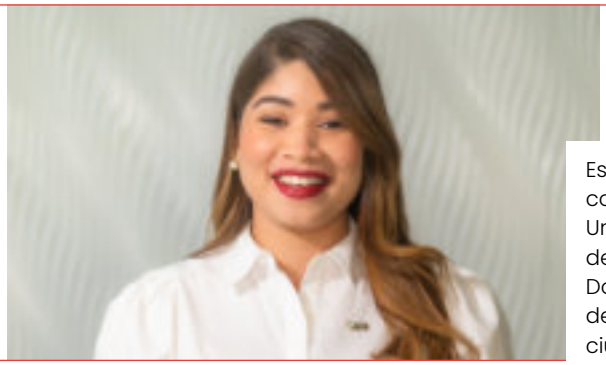

Marlyn Sánchez

ENCARGADA DE LA UNIDAD TÉCNICA Y PROYECTOS INSTITUCIONALES, HASTA SEPTIEMBRE 2021

Es licenciada en Ciencias Políticas de la Universidad Autónoma de Santo Domingo (UASD), con máster en Desarrollo Internacional, egresada de la Universidad de Edimburgo, Reino Unido. Becaria Chevening 2017-2018. También ha realizado estudios en economía, desarrollo sostenible y gestión de proyectos. Es miembro de Global Shapers Santo Domingo, iniciativa de la Comunidad de Global Shapers y el Foro Económico Mundial, desde donde ha contribuido con proyectos e iniciativas en las áreas de participación ciudadana, sostenibilidad, salud, entre otros.

Óscar Polanco

ENCARGADO DE LA UNIDAD TÉCNICA Y PROYECTOS INSTITUCIONALES, DESDE AGOSTO 2021

Es egresado de la carrera de Economía Aplicada mención Políticas del Farmingdale State College (FSC) del sistema de la State University of New York (SUNY), Estados Unidos. Ha realizado programas en Innovación Empresarial en la Escuela de Organización Industrial (EOI) de España, y de Alto Potencial Directivo en la Barna Management School de Santo Domingo. Se ha desempeñado en diferentes funciones tanto en el sector privado como en el público, donde ha trabajado en el manejo de proyectos e iniciativas relacionadas con las pequeñas y medianas empresas (mipymes), las industrias culturales y creativas ("economía naranja"), y la innovación empresarial.

Dairovi Hernández

ENCARGADA ADMINISTRATIVA

Es licenciada en Contabilidad de la Universidad del Caribe (UNICARIBE).

Cuenta con diplomados para Líderes de Alto Desempeño de la Escuela Europea de Gerencia (EEG) y de Manejador de Contabilidad Fiscal. Además, ha realizado talleres en Cultura Financiera y en Neuroliderazgo y Pensiones, así como un Secretariado Ejecutivo Computarizado y Técnico en Informática.

Muriel C. Soriano

ENCARGADA DE COMUNICACIONES Y EVENTOS

Es licenciada en Comunicación Social de la Universidad Católica Santo Domingo, con maestría en Gerencia de la Comunicación Corporativa de UNAPEC.

Cuenta con estudios en ética y RSE; E-Commerce, comunicación digital, redes sociales, marketing digital, producción y montaje de eventos, oratoria, locución, maestría de ceremonias y fotografía por instituciones como la Escuela de Organización Industrial (EOI), UNIBE, Dominico-Americano, Chavón, Funglode y Escuela de Locución Otto Rivera, entre otras.

César Steven Toribio

ENCARGADO DE MEDIOS DIGITALES

Es diseñador gráfico egresado de UNAPEC. Ha realizado estudios de portugués y alemán, así como de comunicación gerencial en la UNPHU y un programa ejecutivo online en marketing digital en la Escuela de Organización Industrial (EOI).

Además, es profesor de inglés como segunda lengua en el Programa de Inglés por Inmersión para la Competitividad del Ministerio de Educación Superior, Ciencia y Tecnología (MESCYT).

Erick Rosario

ANALISTA DE LA UNIDAD TÉCNICA Y PROYECTOS INSTITUCIONALES

Es estudiante de Derecho en el 12vo. cuatrimestre en la Pontificia Universidad Católica Madre y Maestra (PUCMM). Cuenta con un diplomado en Diseño y Gestión de Alianzas Público-Privadas del Instituto Tecnológico de Santo Domingo (INTEC), además de un curso en Derechos Humanos del Museo Memorial de la Resistencia.

Ha recibido premios como mejor memorial, mejor orador y ha sido parte de equipos ganadores en diversas competencias de litigación nacionales.

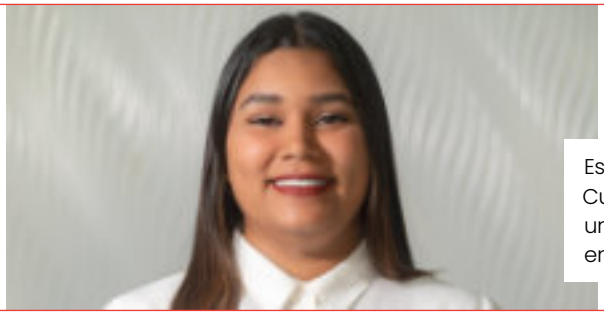

Paola López Francisco

ASISTENTE ADMINISTRATIVA

Es técnica en Contaduría Pública por la Universidad Tecnológica de Santiago (UTESA). Cursando la Licenciatura en Contaduría Pública en 11vo. cuatrimestre en UTESA. Cuenta con un diplomado en Cobranza Efectiva de la Escuela Europea de Gerencia (EEG) y con cursos en Contabilidad y Auditoría Impositiva, así como en Auxiliar Contable.

Alejandra Méndez

ASISTENTE Y RECEPCIONISTA

Es licenciada, Cum Laude, en Administración de Empresas mención Negocios Internacionales de la Pontificia Universidad Católica Madre y Maestra (PUCMM).

Elena Campusano

SERVICIOS GENERALES

Es licenciada, Summa Cum Laude, de Contabilidad de la Universidad Eugenio María de Hostos.

José Martires Gay

SOPORTE MENSAJERÍA

Como jóvenes empresarios, mantenernos al día con las tendencias que impacten el empresariado a nivel local e internacional nos traza la ruta de un accionar ético y nos permite aprovechar las novedades.

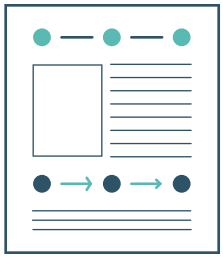

Presentación

Plan de trabajo

2020-2021

Nuestro Plan de Trabajo es la pieza clave de nuestra gestión. Es la herramienta que facilita la implementación de los objetivos generales y específicos plasmados por cada directiva, en función de los temas priorizados por las distintas comisiones de trabajo. Incluye los aspectos de nuestro día a día institucional, nuestras aspiraciones como Asociación y cómo contribuiremos a la construcción de una República Dominicana más competitiva e innovadora.

Presentación del Plan de Trabajo 2020-2021

Octubre 2020

Presentación del **Plan de Trabajo** 2020 – 2021

El objetivo general del Plan de Trabajo de la gestión 2020-2021 consistió en ser catalizadores del proceso de recuperación de la crisis causada por la pandemia del COVID-19 en la República Dominicana, brindando propuestas innovadoras e incidiendo positivamente en políticas públicas y reformas necesarias para la reinvención y transformación del país.

Este plan contó con los siguientes objetivos específicos:

Incidir en políticas públicas con resultados a corto y largo plazo en torno a los temas de crecimiento económico, justicia, institucionalidad, emprendimiento y sostenibilidad, alineados con el objetivo principal de la gestión.

Proveer a los socios un espacio en la sociedad civil para canalizar opiniones y proponer soluciones a los temas transversales y estructurales del desarrollo del país.

Consolidar a ANJE como think-tank en temas de interés para la membresía, mediante el monitoreo activo de temas de impacto y trascendencia que estén atados a los objetivos institucionales.

Fortalecer el relacionamiento de la Asociación mediante la implementación de un plan integral de relacionamiento con actores claves, con la finalidad de crear canales en las áreas priorizadas del plan de trabajo, establecer alianzas, y fomentar relaciones a largo plazo.

La presentación oficial de este plan de trabajo contó con la participación especial de José Manuel (Jochi) Vicente, pasado presidente de ANJE y actual Ministro de Hacienda, quien destacó el rol activo de ANJE en las principales reformas que ha vivido el país.

Estamos comprometidos

con las transformaciones estructurales para mejorar la capacidad de recuperación de nuestro país.

Los Deseos de ANJE

Cada año visualizamos nuestra lista de deseos institucionales donde plasmamos lo que anhelamos para nuestro país en materia social, política, educativa, entre otras. Este año nos hemos comprometido con la planificación y transformación estructural para la recuperación de la economía hacia el contexto pospandemia. En algunos de estos, fuimos parte de la materialización, como es el caso del pacto eléctrico. Asimismo, impulsamos y apoyamos otros procesos como la campaña de vacunación y la priorización de la educación.

Los Deseos de ANJE

Educación

Priorizar la adopción de un plan de apertura gradual a la educación presencial con los debidos protocolos sanitarios, a fines de velar por el bienestar integral de niños, niñas y adolescentes, y asentando las bases para la implementación de un sistema de educación en calidad a largo plazo.

Reforma eléctrica

Que se materialice la reforma del sector eléctrico nacional, optimizando el funcionamiento y gobernanza del sistema, a fines de minimizar su impacto en las finanzas públicas y aumentar la competitividad.

Reforma fiscal integral

Que se logre una reforma integral fruto de un proceso participativo de todos los actores de la sociedad, priorizando la simplificación de la estructura tributaria y que aborde la mejora de la composición y calidad del gasto público, aspirando a lograr balances primarios superavitarios, la sostenibilidad de la deuda, y la adopción de reglas fiscales.

Reforma laboral

Que se adecue el Código de Trabajo a uno sustentado en una política laboral flexible, moderna, y que fomente la formalización, y atraiga inversión. Además, que se implemente de forma definitiva el teletrabajo, estableciendo claridad en los derechos y deberes de cada una de las partes involucradas.

Institu-cionalidad

Que se garantice el funcionamiento y fortalecimiento del Estado dominicano con el cumplimiento y estricto apego a las leyes y procesos institucionales vigentes por parte de todos los sectores, sin excepción.

Seguridad ciudadana

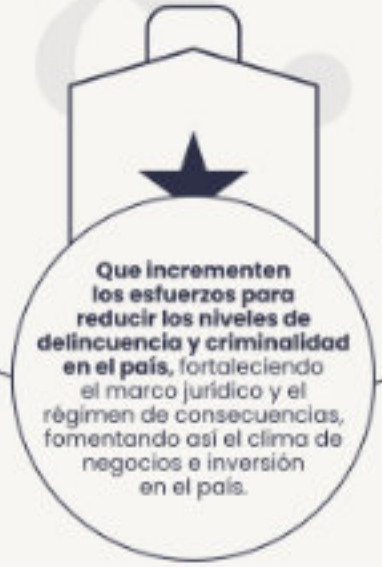

Que incrementen los esfuerzos para reducir los niveles de delincuencia y criminalidad en el país, fortaleciendo el marco jurídico y el régimen de consecuencias, fomentando así el clima de negocios e inversión en el país.

Desarrollo Sostenible

Que se priorice el cumplimiento de los Objetivos de Desarrollo Sostenible y con ello, la disminución de la desigualdad social, protegiendo nuestros recursos naturales y mejorando la resiliencia medioambiental de nuestro país.

2030

Igualdad de oportu-nidades

Que se promueva la equidad de género en todos los ámbitos de toma de decisiones y en las políticas de recuperación de la crisis, minimizando la brecha de desigualdad entre mujer y hombre y promoviendo políticas públicas que garanticen el acceso social y laboral en igualdad de condiciones.

En ANJE presentamos a los Poderes del Estado

y a los distintos sectores que integran la nación, según corresponda, propuestas dirigidas a fomentar el desarrollo de las oportunidades a los jóvenes empresarios.

Relacionamiento institucional

A lo largo de esta gestión, ANJE agotó una importante agenda de relacionamiento con instituciones y figuras, tanto del sector público como del sector privado, la cual sirvió para estrechar lazos y tratar temas de relevancia concomitantes con los objetivos de la Asociación. Estos encuentros nos permitieron identificar sinergias y, a partir de ahí, desarrollar acuerdos y actividades conjuntas.

Visita al presidente de la República Luis Abinader, la vicepresidenta Raquel Peña y los ministros Lisandro Macarrulla y José Ignacio Paliza

Durante esta visita, nuestra Junta Directiva discutió sobre la visión pro-negocio, pro-reforma y pro-empleo, que traza la ruta del gobierno del presidente Luis Abinader, quien junto a la vicepresidenta Raquel Peña y los ministros José Paliza y Lisandro Macarrulla, escucharon la perspectiva del empresariado joven.

Visita al presidente del Senado Eduardo Estrella

Se sostuvo un encuentro con el presidente del Senado Eduardo Estrella, donde conversamos acerca de la agenda legislativa y aspectos institucionales de interés para el empresariado joven.

Visita al bloque de Diputados Jóvenes – Congreso Nacional

Sostuvimos un encuentro con los miembros de la Comisión Permanente de Juventud de la Cámara de Diputados, en el cual discutimos los proyectos de ley en los que está trabajando la comisión por el momento; así como la visión de ANJE como representante del empresariado joven dominicano. También, conocimos del proyecto de resolución para la creación de la mesa de trabajo interinstitucional entre los legisladores jóvenes y ANJE.

Visita a Peter Prazmowski, director ejecutivo del Consejo Nacional de Competitividad

Representantes de nuestra Junta Directiva visitaron al director ejecutivo del Consejo Nacional de Competitividad Peter Prazmowski, con quien se discutió el panorama actual del país a nivel de competitividad y su visión para fortalecerla.

Visita al ministro de Salud Pública Plutarco Arias

Una comisión de la Junta Directiva visitó al entonces ministro de Salud Pública Plutarco Arias, y conversaron sobre el principal reto que enfrenta esta institución, que es luchar contra el coronavirus COVID-19 y elevar la calidad de los servicios públicos de salud.

Visita institucional a Carolina Mejía, alcaldesa del Distrito Nacional

Una comitiva encabezada por nuestra presidenta Susana Martínez Nadal, visitó a la alcaldesa del Distrito Nacional Carolina Mejía, para estrechar lazos y conversar acerca de diversos temas de actualidad. Las representantes de ambas instituciones discutieron sobre los trabajos de la Alcaldía para la prevención y contención del COVID-19 y de otros tópicos relacionados con la ejecución de políticas públicas a favor de la ciudadanía.

Reunión con la directora ejecutiva de ProDominicana Biviana Riveiro

Nuestra Junta Directiva sostuvo un encuentro con la directora ejecutiva de ProDominicana, y pasada presidenta de ANJE, Biviana Riveiro, en el que se abordaron las distintas prioridades de la institución que ella dirige, así como las medidas y proyectos puestos en marcha para la recuperación económica del país. Además, se resaltó el Plan Nacional de Fomento a las Exportaciones, y los proyectos ligados a pymes con vocación exportadora, organizados por la institución gubernamental y la participación de las mujeres en el ecosistema exportador dominicano.

Reunión con el ministro del Ministerio de Economía, Planificación y Desarrollo Miguel Ceara-Hatton

En una reunión virtual con Miguel Ceara-Hatton, ministro de Economía, Planificación y Desarrollo, tocamos una variedad de temas relacionados a la economía nacional, los planes del gobierno para el corto y mediano plazo tomando en cuenta el contexto actual de pandemia y cómo estos se relacionan a lo establecido en la Estrategia Nacional de Desarrollo.

Reunión con Servio Tulio Castaños, vicepresidente ejecutivo de FINJUS

Miembros de nuestra Junta Directiva se reunieron de manera virtual con Servio Tulio Castaños, vicepresidente ejecutivo de la Fundación Institucionalidad y Justicia (FINJUS), en donde se trataron temas de relevancia para la institucionalidad en el país. Además, se pasó balance a las colaboraciones entre ambas organizaciones y los proyectos en carpeta.

Reunión con Rafael Damares Toribio, presidente del CES

Nuestros directivos sostuvieron un encuentro virtual con el presidente del Consejo Económico y Social (CES) durante el cual intercambiaron ideas sobre temas clave para el organismo en el contexto social, económico y político actual. Además, se reiteró la disposición de ANJE a colaborar con el organismo desde su posición de suplente de las asociaciones empresariales.

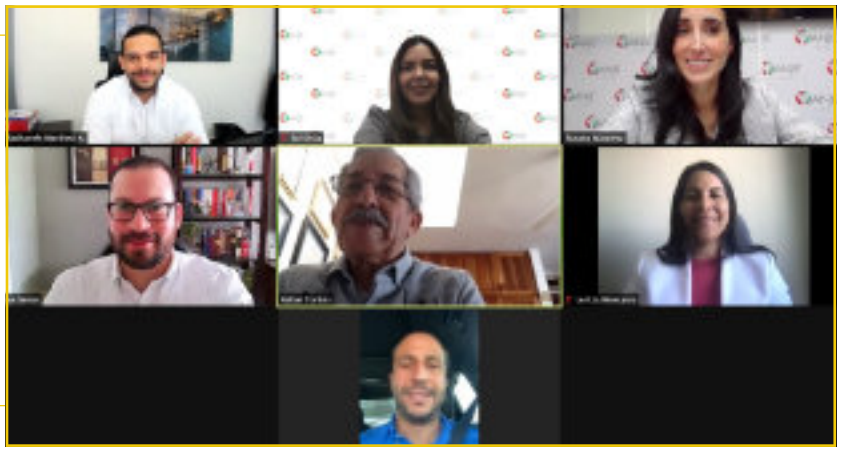

Visita de cortesía a Paulo Alves, rector de Barna Management School

En seguimiento a nuestra relación con la importante escuela de negocios, sostuvimos un encuentro con Paulo Alves, rector de Barna, así como con María Calderón, gerente de Mercadeo y Comunicaciones. La ocasión fue el espacio para abordar temas de cooperación entre ambas instituciones con la meta de crear un mejor ecosistema empresarial en República Dominicana.

Visita de cortesía a Román Jáquez Liranzo, presidente de la JCE

Con el objetivo de conocer los planes del nuevo pleno del órgano constitucional, visitamos al presidente Román Jáquez con quién miembros de nuestra Junta Directiva discutieron sobre los debates electorales y las propuestas de reformas de las leyes que conforman el ordenamiento electoral nacional, entre otros temas.

Reunión con Lorenzo Ramírez, director general del INDOCAL

Nuestra Junta Directiva, representada por la presidenta Susana Martínez Nadal y la directora ejecutiva Sol Disla, se reunió con el director general del Instituto Dominicano para la Calidad (INDOCAL), Lorenzo Ramírez, con el objetivo de estrechar lazos institucionales, así como viabilizar actividades en conjunto.

Reunión con Carlos Pimentel, director de la Dirección General de Compras y Contrataciones Públicas

En esta reunión con Carlos Pimentel, director de la Dirección General de Compras y Contrataciones Públicas, miembros de nuestra Junta Directiva conversaron sobre la calidad del gasto público y la institucionalidad en el país. Además, discutieron sobre los avances relacionados al Sistema de Contrataciones Públicas.

Reunión con la International Foundation for Electoral Systems (IFES)

En esta reunión, la International Foundation for Electoral Systems (IFES) conjuntamente con miembros de nuestra Junta Directiva, abordaron temas relativos al funcionamiento electoral dominicano y las oportunidades de mejora del sistema.

Reunión con Miriam Germán Brito, procuradora general de la República

En esta visita por parte de miembros de nuestra Junta Directiva a la procuradora general, Miriam Germán, conversamos sobre los avances del Ministerio Público en la persecución de acciones ilícitas, a la vez que nos referimos a las cifras de violencia de género en el país y al impacto de la impunidad en el clima de negocios de la República Dominicana.

Encuentro con la Unidad de Análisis Financiero (UAF)

Fuimos invitados a visitar las instalaciones de la Unidad de Análisis Financiero (UAF), donde nos recibió su directora María Elisa Holguín. En este encuentro intercambiamos impresiones y definimos nuestra línea de cooperación mutua, incluyendo la renovación de nuestro acuerdo de cooperación interinstitucional.

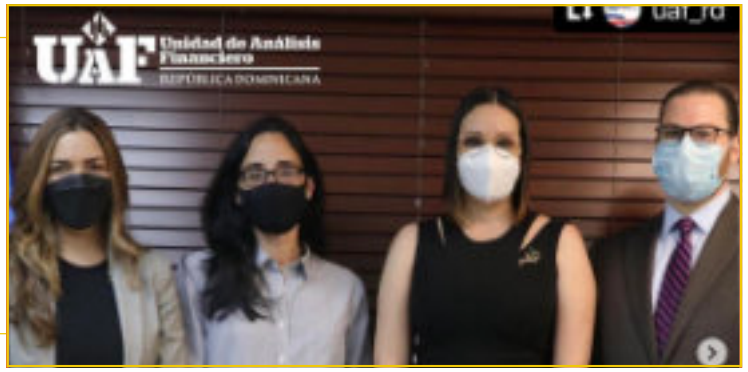

Reunión con Roger Marte, director de Emprendimiento del MICM

Con la intención de estrechar lazos con la Dirección de Emprendimiento del Ministerio de Industria, Comercio y Mipymes (MICM), y establecer un marco de cooperación entre ambas organizaciones, sostuvimos un encuentro con su director general Roger Marte, en el que evaluamos las vías en las que podemos trabajar juntos para impulsar iniciativas que fomenten la creación, permanencia y sostenibilidad de nuevas empresas sobre la base de la innovación para impactar nuestra economía.

Reunión con Gonzalo Parral, presidente ejecutivo de Scotiabank República Dominicana

Miembros de nuestra Junta Directiva, encabezados por nuestra presidenta Susana Martínez Nadal, sostuvieron un intercambio de impresiones sobre temas de interés común con Gonzalo Parral, presidente ejecutivo de Scotiabank República Dominicana. Valoramos el apoyo de esta entidad a nuestras iniciativas, así como la visión de seguir construyendo caminos hacia mayores niveles de competitividad.

Visita de José Manuel Romero, cónsul honorario de Albania en República Dominicana

Nuestra presidenta Susana Martínez recibió la visita de José Manuel Romero, decano del Cuerpo Consular acreditado en la República Dominicana y cónsul honorario de Albania en el país. Esta visita tuvo como objetivo estrechar lazos entre ambas organizaciones, además de establecer un marco de cooperación entre ambas entidades.

Reunión con representantes de FICOSEC México

Recibimos la visita de miembros del Fideicomiso para la Competitividad y Seguridad Ciudadana (FICOSEC), dirigido por empresarios del estado de Chihuahua, México, así como de consultores de la Fundación Institucionalidad y Justicia (FINJUS). Este encuentro sirvió de escenario para conocer la labor que realizan las instituciones y las oportunidades de colaboración que existen para realizar esfuerzos conjuntos que impacten distintos temas de relevancia, en especial la seguridad ciudadana y el clima de negocios.

Reunión con representantes de WAPPP

Recibimos la visita de la Asociación Mundial de Unidades y Profesionales de APP (WAPPP) de la mano de su representante el señor Jaime Li, director del Latin America Chapter Leadership Committee de la WAPPP. Durante el encuentro se evidenció el alto potencial que tienen las APP en República Dominicana así como su impacto en el proceso de recuperación económica.

Con cada actividad

promovemos el desarrollo económico dentro de los cánones de la libre empresa, la competencia leal y la institucionalidad del país.

Actividades ANJE

El panorama social, político y económico de la República Dominicana durante este otro año atípico, nos llevó a orientar las distintas actividades hacia temas de interés colectivo, tanto para nuestra membresía como para el público general, abarcando otros tópicos que se han convertido en tradición en ANJE. Además, llevamos a cabo iniciativas como Eco Trends, en aras de impulsar la sostenibilidad y visibilizar los esfuerzos del sector privado en este sentido. Este año, nos enfocamos en las necesidades del empleador así como del colaborador, en cómo hacer frente a la pandemia y cómo recuperar o fortalecer los negocios en tiempos de crisis.

Panel "Hablemos del Salario 13 para los acogidos al Fondo de Asistencia Social al Empleado (FASE)"

A propósito de la situación relativa a los empleados suspendidos inscritos en el FASE 1 y el panorama actual, desde la Comisión de Emprendimiento, Innovación y Mipymes se organizó este encuentro para aclarar dudas sobre el cálculo de los derechos adquiridos de estos colaboradores. El encuentro contó con la participación de los abogados expertos en derecho laboral Fernando Roedán (socio de ANJE) y Martín Bretón, además de la gerente de Recursos Humanos de Agile Group Ángela Liriano (socia de ANJE).

Panel "Hacia la recuperación económica: Experiencias de Costa Rica y Panamá / Experiencia de Israel con el Plan de Vacunación"

En este panel contamos con la colaboración de Felipe Chapman de INDESA Panamá, José Luis Arce de FCS Capital Costa Rica y de Daniel Biran Bayor, embajador de Israel en la República Dominicana. Los dos primeros se refirieron a los aspectos clave del contexto económico de sus respectivos países en el contexto de la pandemia del COVID-19. Además, hicieron puntualizaciones sobre el manejo sanitario y el estado de la vacunación. Por su parte, el embajador se refirió a la experiencia del plan de vacunación israelí y los efectos que ha tenido en la economía.

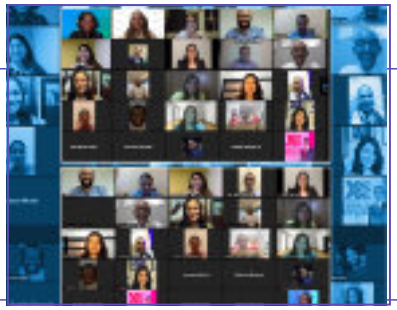

Diálogos ONE

ANJE y la Oficina Nacional de Estadística de la República Dominicana (ONE) sostuvieron un espacio de diálogo, donde se conocieron los instrumentos desarrollados por la ONE, además se destacó el enfoque estadístico de ANJE y las necesidades de los jóvenes empresarios de tener acceso a información estadística confiable y actualizada.

Tertulia "Estrategia Nacional de Competitividad: ¿Hacia dónde se dirige el país?"

Este evento contó con la participación de Peter Prazmowski, director ejecutivo del Consejo Nacional de Competitividad (CNC). Durante el encuentro conocimos los puntos principales de la estrategia que construyó el sector gubernamental con el objetivo de promover la eficiencia del sector público y potenciar los sectores productivos nacionales, así como la importancia que tiene esta iniciativa para el desarrollo de nuestro país.

Encuentro virtual de Pasados Presidentes de ANJE

Celebramos el primer encuentro virtual de Pasados Presidentes de ANJE con 42 líderes que han forjado la historia de nuestra Asociación. Junto a ellos compartimos el orgullo de representar a la juventud empresarial dominicana trabajando en la creación de nuevas respuestas para un futuro mejor, preservando su legado y honrando sus experiencias.

Inducción para nuevos socios de ANJE

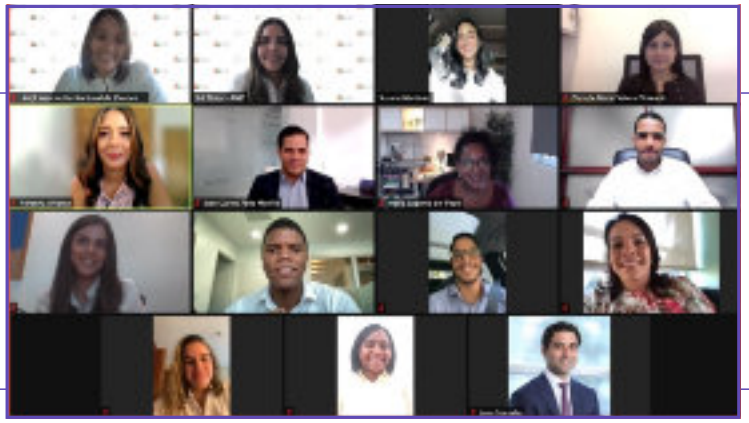

Con el ánimo de dar una cálida bienvenida a nuestros nuevos miembros, organizamos un encuentro virtual para conversar en detalle sobre el funcionamiento de nuestro gremio y poder conocer a los presentes, entre los que se incluyó el staff de ANJE.

Almuerzo con Héctor Díaz-Santana, experto en financiamiento a partidos políticos

Con el objetivo de contribuir a una discusión informada sobre el financiamiento a los partidos políticos y con ello, al fortalecimiento democrático en el país, organizamos un encuentro con el experto Héctor Díaz-Santana. En este participaron, además de socios de ANJE, actores clave de la sociedad civil.

Conversatorio con líderes de la comunidad dominicana en la ciudad de Nueva York

En conjunto con el Consejo Nacional de la Empresa Privada (CONEP), organizamos un conversatorio con líderes de la comunidad dominicana en la ciudad de Nueva York. En el marco de este encuentro recibimos a Adriano Espaillat, representante del 13er distrito congresual de Nueva York ante el Congreso de Estados Unidos, además de Pierina Sánchez y Shaun Abreu, aspirantes al Concejo de la Alcaldía de Nueva York por los Distritos 14 y 7, respectivamente. Este evento fue el espacio para conocer más de la carrera política y las propuestas de los jóvenes candidatos, así como para explorar nuevas vías de acercamiento entre la comunidad en el exterior y República Dominicana.

Encuentro de socias con Carolina Mejía

Realizamos un encuentro con la alcaldesa del Distrito Nacional Carolina Mejía, en conjunto con una comitiva de 25 socias de ANJE. En el marco de este encuentro, nos referimos tanto al liderazgo y empoderamiento femenino, como a la igualdad de oportunidades para mujeres y hombres en la sociedad contemporánea.

Campaña #YoMeVacuno

Esta campaña se extendió del 4 al 11 de junio de 2021, en apoyo al Plan Nacional de Vacunación que se desarrolla en el país, con el objetivo de incentivar a la población a dirigirse a los centros para recibir su dosis de protección. Esta contó con la participación de pasados presidentes, miembros de la Junta Directiva y el staff de ANJE. Además, nuestros socios participaron como voluntarios del plan de vacunación.

Panel "Comentarios al proyecto de ley de fomento a los valores de oferta pública en el mercado de valores de la República Dominicana"

Organizamos el panel "Comentarios al proyecto de ley de fomento a los valores de oferta pública en el mercado de valores de la República Dominicana" con la participación de José Gior Ariza, founder and senior partner en Investa Capital Partners & Ariza Ariza y Asociados; Francina Marte, directora general en Parval Puesto de Bolsa, y; Javier Jiménez, presidente ejecutivo de PRIMMA Valores. Este fue el espacio para comprender las novedades del proyecto para el fortalecimiento del mercado de valores dominicano.

Project Evening - Members only

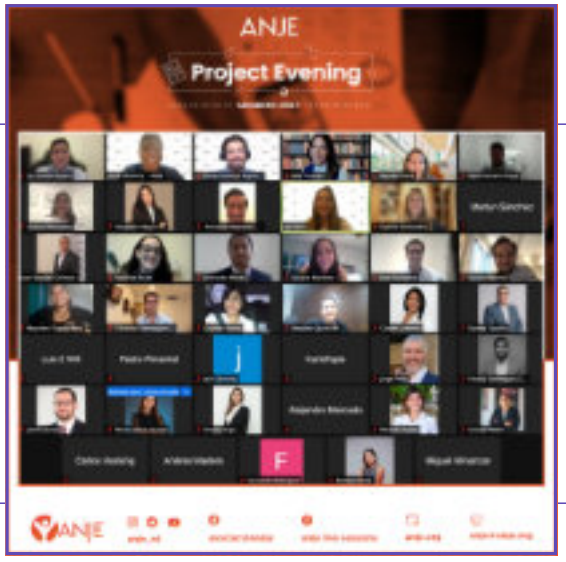

Celebramos la primera edición de "Project Evening", un evento con el objetivo de servir de plataforma para visibilizar iniciativas y emprendimientos por parte de nuestros socios. En esta ocasión, contamos con la presentación de Gaston Gabin, Alejandra Orsini, Juan Esteban Germán, Ana Gabriela Tavarez, Leonardo Morel y Paulette Ricart, quienes presentaron los aspectos más importantes de sus proyectos.

Bajo el título "Construyendo la buena gobernanza", celebramos la sexta entrega de nuestra tradicional Conferencia Empresas Familiares, que en esta edición tuvo como principal enfoque las buenas prácticas del gobierno corporativo para la recuperación, en un escenario que permitió explorar los retos de la situación de crisis que ha traído consigo la pandemia del COVID-19 y las oportunidades de fortalecimiento para las estructuras empresariales familiares en el largo plazo.

Esta 6ta edición contó con tres bloques de contenido, protagonizados por expositores locales e internacionales. El primero contó con la ponencia del presidente ejecutivo de Medisystem Holding S.A., el ecuatoriano Juan Sevilla, quien presentó el tema "Gobernanza 101: de la experiencia a la práctica".

A seguidas, el segundo bloque "Building an Impactful Family Business Board", fue presentado por los consultores principales de The Family Business Consultant Group, Stephanie Brun de Pontet, y David Karofsky. Este panel fue moderado por nuestra socia Lisa Morel, quien es consultora en The Family Business Consultant Group.

Por último, José Luís De Ramón, economista y consultor financiero con más de 40 años de experiencia y pasado presidente de ANJE durante el período 1994-1995, presentó la ponencia "El rol transformador del director independiente en la empresa familiar".

BLOQUE 1

Gobernanza 101: de la experiencia a la práctica

Juan Sevilla

Presidente Ejecutivo,
Medisystem Holding S.A.

BLOQUE 3

El rol transformador del director independiente en la empresa familiar

José Luis De Ramón

Economista & consultor financiero
Presidente de ANJE,
1994-1995

BLOQUE 2

Building an Impactful Family Business Board

Stephanie Brun de Pontet

Principal Consultant,
The Family Business Consulting Group

David Karofsky

Principal Consultant,
The Family Business Consulting Group

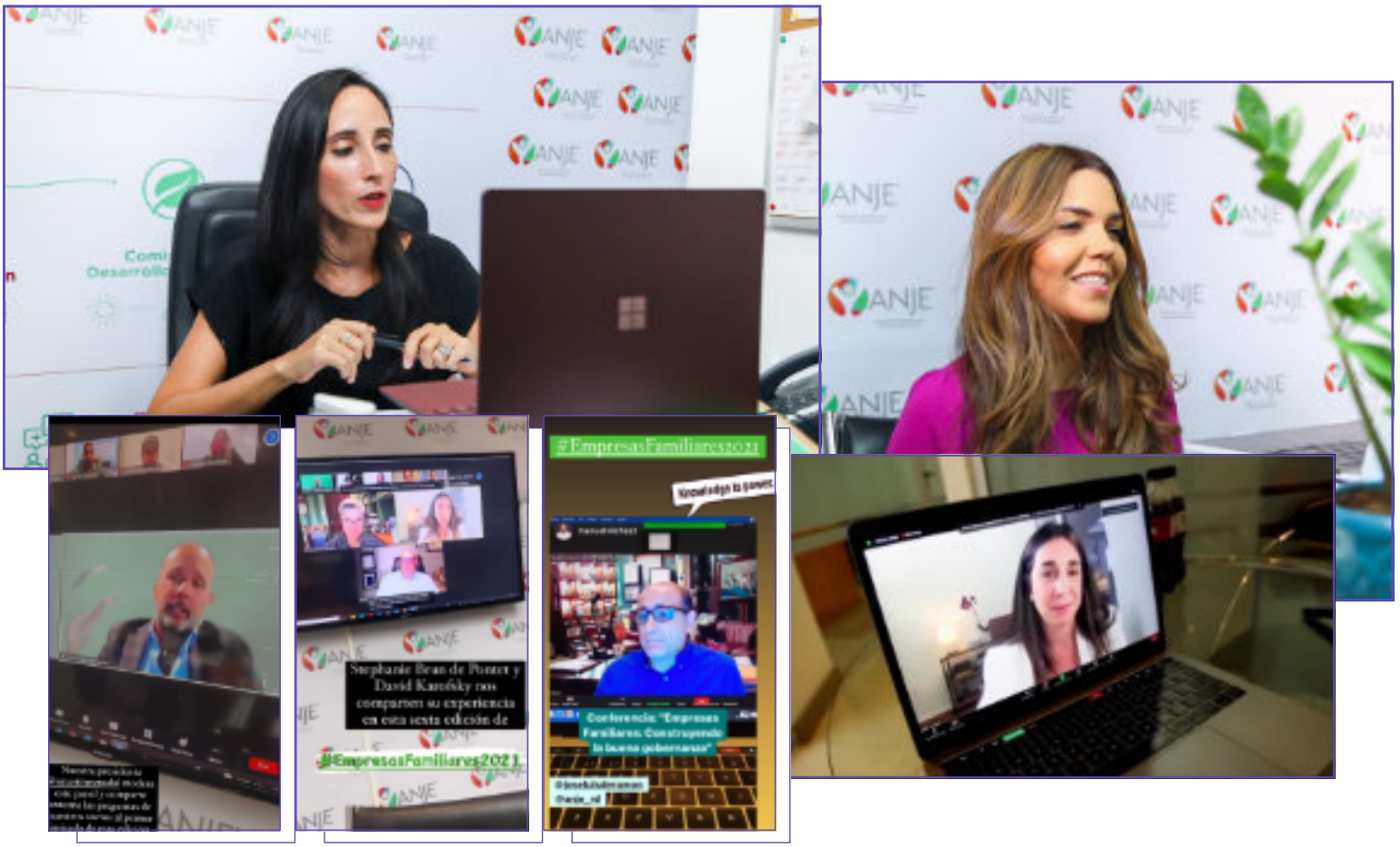

DESDE ANJE AGRADECEMOS A LAS EMPRESAS QUE HACEN ESTA EDICIÓN POSIBLE:

DESDE ANJE AGRADECEMOS A LAS MARCAS COLABORADORAS DE ESTA EDICIÓN:

3era edición estudio impacto de la inseguridad ciudadana en el clima de negocios empresarial

3ra edición

Impacto de la Inseguridad Ciudadana en el Clima de Negocios Empresarial

UN ESTUDIO DE LA
Asociación Nacional de Jóvenes Empresarios (ANJE)

La Asociación Nacional de Jóvenes Empresarios (ANJE) presentó la tercera edición del estudio **"Reflejo de la Inseguridad Ciudadana en el Clima de Negocios"**, el cual se produjo con la colaboración de la Fundación Institucionalidad y Justicia (FINJUS) y el auspicio de la Agencia de los Estados Unidos para el Desarrollo Internacional (USAID).

Durante el encuentro de presentación de los resultados del estudio, el cual fue realizado en el Salón Empresarial de la Torre AIRD, **la presidenta de la Asociación, Susana Martínez Nadal,** explicó que **"con esta nueva edición afianzamos nuestro compromiso con proporcionar datos actualizados sobre el estado de la seguridad en el país desde el punto de vista del empresariado, así como, la carga económica que representa la inversión en prevención y cómo esto afecta el clima de negocios". Agregó que los aportes de ANJE, FINJUS y USAID, con este estudio, coinciden con la Ley 1-12 de la Estrategia Nacional de Desarrollo 2030, cuyo objetivo 1.2.2 llama a "Construir un clima de seguridad ciudadana, basado en el combate a las múltiples causas que originan la delincuencia, el crimen organizado y la violencia en la convivencia social, incluyendo la violencia contra la mujer, niños, niñas y adolescentes, mediante la articulación eficiente de las políticas de prevención, persecución y sanción".**

De igual modo, **Rebecca Latorraca Directora Regional de USAID,** reconoció la importancia del involucramiento del sector privado en el diseño de políticas de seguridad ciudadana. Destacó que **"solo podemos hablar de progreso real en materia social y de seguridad cuando las empresas y los individuos trabajan de la mano con la juventud, la sociedad civil, organizaciones no gubernamentales e instituciones del Estado dominicano para reducir las tasas de criminalidad y violencia, lo cual reduce la capacidad de que este hermoso país crezca más fuerte".**

Asimismo, **Servio Tulio Castaños, vicepresidente ejecutivo de FINJUS** agregó que: **"Nuestra esperanza es esta nueva edición del Estudio-Diagnóstico del impacto de la Inseguridad Ciudadana en el clima de negocios empresarial que presenta ANJE contribuya a facilitar las estrategias que fomenten la coordinación de las instituciones públicas en este aspecto, en comunicación con la sociedad, produciendo una sinergia que favorecerá la acción conjunta de las organizaciones, de la mano con las empresas, los entes de servicio social y las entidades comunitarias".**

La metodología de levantamiento de información de esta tercera edición se realizó a través de un cuestionario dirigido por Gallup República Dominicana, respecto del cual se recopiló información durante los meses de junio - agosto del 2021, y que fue dirigido a altos ejecutivos y dueños de 555 empresas, en todas las regiones del país, según la distribución del Directorio de Empresas y Establecimientos de la República Dominicana, los directorios de ANJE, CONEP, AIRD, ADOZONA y AMCHAMDR.

Entre los resultados más relevantes, el Estudio reveló que el 79 % de los encuestados consideraron que la inseguridad representa una amenaza para el crecimiento de sus empresas; mientras el 75 % declaró tener poca o ninguna confianza en la Policía Nacional. Adicionalmente, un 95 % considera importante que se reforme esta institución para hacer frente a la inseguridad que enfrenta el país. Además, sugieren que enfrentar la corrupción en los diferentes niveles policiales, mejorar los salarios a integrantes, y, sobre todo, hacer un proceso de reclutamiento más robusto y exhaustivo, son las principales medidas que debe implementar el organismo, según la opinión de los encuestados.

Por otro lado, los delincuentes comunes son considerados como la principal amenaza por siete de cada diez de los consultados, seguido de los delitos cibernéticos. Mientras, los hurtos o robos se mantienen como las principales preocupaciones de los consultados con un 78 %, seguido por estafas y delitos cibernéticos, con 38 % y 36 % respectivamente. De ahí que la principal medida tomada por el 85 % de los consultados por temor a la delincuencia, ha sido instalar alarmas de seguridad, cámaras, y cercas eléctricas; mientras que en segundo lugar lo ha sido planear rutas alternas (43 %), reducir el horario de operación de la empresa (43 %), y aumentar los servicios de seguridad privada (21 %).

De igual modo, "Robos" se destaca como el principal delito cometido por empleados de las empresas con un 86 %, seguido por "fraude" y "espionaje industrial" con un 37 % y 10 % respectivamente, mientras que el 40 % considera que el clima de negocios es "regular" y el 38 % lo califica como bueno o muy buenos. Además, a pesar de que el 51 % tiene esperanza en que habrá mejoras en cuanto a la situación económica, el 48 % en el clima de inversiones, el 41 % el desempleo, el 37 % en la estabilidad democrática; el 78 % considera que la inseguridad ciudadana seguirá igual o empeorará. Por último, nueve de cada diez empresas le atribuyen algo o mucha influencia a la inseguridad ciudadana en el clima de negocios.

En el marco de este encuentro se desarrolló el panel "La inseguridad ciudadana y su impacto en el clima de negocios", liderado por Ángela Jáquez, viceministra de seguridad preventiva en gobiernos provinciales; Servio Tulio Castaños, vicepresidente ejecutivo de la Fundación Institucionalidad y Justicia; Carolina Ramírez, especialista en seguridad, y moderado por Sol Disla, directora ejecutiva de ANJE.

Cabe destacar que, a través de esta herramienta, los jóvenes empresarios logran medir la incidencia de las debilidades en materia de seguridad pública en el funcionamiento de los negocios. El Estudio ofrece una idea clara de las perspectivas de expansión, los riesgos de inversión, los costos que los empresarios soportan para implementar tecnología y sistemas de seguridad y las pérdidas acaecidas por causa del inventario o dinero en efectivo sustraído.

Algunos datos destacados del estudio:

53 %
de las empresas consultadas consideran que su ubicación geográfica es **menos segura que otros sectores.**

70 %
de los encuestados consideran que su mayor amenaza es la **delincuencia común.**

37 %
de las empresas consultadas menciona a los **robos y hurtos** como su principal causa de preocupación.

83 %
de los encuestados prefieren contratar **seguridad privada.**

84 %
de las empresas consultadas consideran que el sector privado debe **participar en los esfuerzos para combatir la inseguridad ciudadana.**

75 %
declaró tenerle **poca o ninguna confianza a la Policía Nacional.**

79 %
declaró que contar con una Policía Nacional honesta y eficiente **tiene mucha implicación en la operación de su negocio o empresa.**

95 %
de los consultados considera que es algo importante o muy importante **que en esta entidad se realice un proceso de reforma integral.**

Encuesta realizada por Gallup Dominicana.

Los jóvenes empresarios

nos sentimos comprometidos con aportar ideas y posibles soluciones a las situaciones que nos arropan como país.

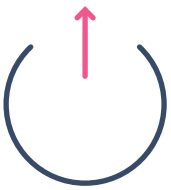

Iniciativas, incidencias y participación

A los fines de colaborar y aportar tanto a la institucionalidad del país, como al propio desarrollo empresarial de la República Dominicana, ANJE tradicionalmente se involucra tanto en iniciativas como en proyectos, ya sean privados o públicos, desde los que brindamos principalmente el expertise de nuestros socios y miembros de la Junta Directiva en determinadas materias, así como las posiciones de la última frente a diversos temas de incidencia nacional y apoyo logístico en proyectos diversos en beneficio del empresario dominicano.

Firma del Acuerdo para Fortalecer la Cooperación y el Mercado entre EE. UU. y R.D.

Nuestra presidenta Susana Martínez Nadal, así como nuestra directora ejecutiva Sol Disla, asistieron a la firma del Acuerdo de cooperación entre el Gobierno de la República Dominicana y el de los Estados Unidos de América. Este le permitirá a nuestro país acceder a unos dos mil millones de dólares que serán destinados a los sectores de energía y turismo, así como a proyectos de infraestructura para fortalecer las industrias.

Lanzamiento del Plan Nacional de Fomento a las Exportaciones 2020-2030

Nuestra directora ejecutiva Sol Disla asistió al lanzamiento de este plan, diseñado por ProDominicana, que tiene el objetivo de convertir a la República Dominicana en un hub y centro logístico de la región. El Plan Nacional de Fomento a las Exportaciones 2020-2030 es una herramienta que procura desarrollar e implementar estrategias que incrementen la productividad, otorgando respuestas al sector exportador dominicano, así como buscando captar inversiones de impacto para el país.

Lanzamiento del Plan de Promoción Comercial 2021

Nuestra directora ejecutiva Sol Disla, participó del lanzamiento del Plan desarrollado por el Ministerio de Relaciones Exteriores (MIREX) y ProDominicana. El objetivo de esta herramienta es optimizar el servicio de promoción del comercio y atracción de inversiones con el apoyo del Cuerpo Diplomático y Consular del país acreditado en el extranjero. Como jóvenes empresarios consideramos que esta herramienta de planificación fortalece el clima de negocios y dinamiza nuestra oferta ante la comunidad internacional.

BIDeconomics República Dominicana: Oportunidades para un desarrollo sostenible, inclusivo y resiliente

Nuestra directora ejecutiva Sol Disla, así como la Unidad Técnica de ANJE, participaron en la presentación del diagnóstico elaborado por especialistas del Banco Interamericano de Desarrollo (BID) sobre los principales retos y desafíos del país, para alcanzar el progreso económico y social. La presentación se realizó a través de la plataforma Zoom.

Lanzamiento de la Mesa Presidencial de la Industrialización

Fuimos testigos de la puesta en marcha mediante el decreto 588-20 de la Mesa Presidencial de la Industrialización liderada por el presidente Luis Abinader. Esta mesa tiene como objetivo planificar y definir una política industrial de Estado, a largo plazo, con la participación de todos los sectores de la sociedad. Saludamos el esfuerzo del Ministerio de Industria y Comercio (MICM) y su ministro Victor (Ito) Bisonó en este esfuerzo colectivo de potenciar la competitividad y la productividad del sector industrial.

Evento BCIE: Oportunidades de Negocio e Inversión para el Sector Privado de República Dominicana

Participamos del encuentro dirigido a atraer inversión aprovechando las fortalezas y atractivos del país. El evento contó con la participación del presidente ejecutivo del BCIE, Dr. Dante Mossi y con la moderación del Director por República Dominicana ante el BCIE, Hostos Rizik.

Participación en la XXVII Cumbre Iberoamericana Andorra 2020: Innovación para el desarrollo sostenible – objetivo 2030

En el marco de esta cumbre, como miembros de la Federación Iberoamericana de Jóvenes Empresarios (FIJE), nuestra directora ejecutiva Sol Disla moderó el panel "La transformación digital: un nuevo escenario de futuro en Iberoamérica".

Presentación Un Nuevo Ciclo 2020-2024

Nuestra directora ejecutiva Sol Disla participó en la rendición de cuentas del diputado por la circunscripción No. 1 del Distrito Nacional Orlando Jorge Villegas, quien presentó los logros obtenidos durante su primer año de gestión legislativa como son iniciativas en beneficio de la juventud, el fomento del uso de las tecnologías de la información y comunicación, y el fortalecimiento del turismo.

Visita al expresidente Leonel Fernández Reyna

Luis Manuel Pellerano, primer vicepresidente de ANJE, y Sol Disla, directora ejecutiva, participaron del encuentro con el expresidente de la República Leonel Fernández, con el que conversaron sobre los principales temas de la agenda país y los trabajos en el Congreso Nacional. En esta reunión también participaron representantes del Consejo Nacional de la Empresa Privada (CONEP), la Asociación de Industrias de la República Dominicana (AIRD), la Asociación de Hoteles y Turismo (ASONAHORES), y la Asociación Dominicana de Zonas Francas (ADOZONA).

Lanzamiento de "La Navidad Cambió"

Miembros de nuestra Junta Directiva participaron en el lanzamiento de este proyecto, que fue la nueva modalidad del Gobierno para entregar el bono navideño a familias desfavorecidas, sustituyendo la entrega de canastas navideñas. La medida permitió que más de un millón de familias pudieran comprar los alimentos para la cena navideña de forma segura. A través de la Tarjeta Bono Navideño Mastercard Banreservas se facilitaron RD$1,500 por persona.

Sesión Inaugural del Congreso Internacional de Educación Aprendo "EDUCA"

Acompañamos a EDUCA en la inauguración de su Congreso anual con el tema "Reimaginando la educación: Un modelo HÍBRIDO".

Nuestra directora ejecutiva Sol Disla participó de este evento que estuvo orientado a extraer lecciones y recomendaciones del plan "Aprendiendo en casa preservando la salud" un modelo propio de educación dominicana diseñado por las autoridades ante la imposibilidad sanitaria de ofrecer docencia presencial.

Juramentación de la nueva directiva de la ANIEH

Con el objetivo de fortalecer el relacionamiento con otros gremios, asistimos al acto de juramentación del nuevo directorio de la Asociación Nacional de Empresas e Industrias Herrera (ANEIH), presidida por Noel Ureña Ceballos.

Participación de Directivos en "40 Under Forty" de Revista Mercado

En esta edición de "40 Under Forty" varios miembros de nuestra Junta Directiva fueron incluidos en la lista de jóvenes líderes con influencia durante el último año. Nuestra presidenta Susana Martínez ofreció unas palabras en la actividad.

Se trata del listado que publica la Revista Mercado de los jóvenes más influyentes en los sectores de la política y los negocios, calificándoles como “el futuro del nuevo liderazgo”. Además de nuestra presidenta Susana Martínez Nadal, también figuran en la lista Luis Manuel Pellerano, primer vicepresidente; Christian Cabral, segundo vicepresidente, José Nelton González, vicetesorero; Amalia Vega, secretaria y Yasser Mármol, vocal de nuestra directiva. Además, los socios Manuel Grullón H., Juan Carlos Pais, George Nader, Gustavo Camilo, entre otros.

Conferencia de empleabilidad, Let's Work RD

Desde ANJE apoyamos a Let's Work RD con la difusión de la conferencia virtual bajo el lema "Aportando a la educación para el crecimiento profesional".

Esta conferencia fue una oportunidad dirigida para jóvenes, buscando contribuir a su formación y fortalecimiento de su perfil para obtener un empleo

Conversatorio "Prejuicios y discriminación en la inserción laboral", Let's Work RD

Nuestra directora ejecutiva, Sol Disla, participó en este panel presentando la posición desde el sector empresarial ante la discriminación en la inserción laboral. En la actividad participaron representantes de otras organizaciones que buscan facilitar la inserción laboral y la superación de la juventud.

Reunión Mesa de Seguridad Ciudadanía y Género del Distrito Nacional

Nuestra directora ejecutiva Sol Disla, participó en la sesión de esta mesa, que funge como ente de coordinación y cooperación entre actores públicos y privados y en el diseño y aplicación de estrategias viables en el ámbito local, específicamente en el Distrito Nacional.

Webinar Prácticas Prometedoras PNUD – CONEP

Nuestra directora ejecutiva Sol Disla participó en calidad de moderadora en la segunda conferencia "Conversando sobre Prácticas Prometedoras 2020". Además, Amalia Vega secretaria de la Junta Directiva participó en calidad de panelista. La conferencia tuvo lugar en el marco del lanzamiento de la "1era edición del Catálogo de Prácticas Prometedoras 2020", de la cual participamos en calidad de jurado.

Conferencia: "Repensando los negocios en el nuevo hoy" UNAPEC - Proyecto RESILIEM

José Nelton González, vicetesorero de nuestra Junta Directiva y coordinador de la Comisión de Emprendimiento, Innovación y Mipymes, participó como panelista brindando la visión de ANJE sobre cómo repensar los modelos de negocios de las empresas para que sean resilientes y sostenibles en el nuevo contexto (COVID-19/post COVID-19) desde una perspectiva integral y estratégica.

Reunión de Presentación Iniciativa "De Par En Par"

Por la vía virtual, miembros de nuestra Junta Directiva y nuestro equipo técnico recibieron a las representantes del proyecto de INICIA "De Par En Par". En el encuentro conocimos los detalles de este nuevo programa de apoyo a la juventud y al desarrollo profesional y exploramos las oportunidades de colaboración conjunta.

Conversatorio sobre los Derechos de la Mujer en el Ambiente Laboral: Enfoque Endometriosis

En este panel, que contó con la participación de la miembro de nuestra Junta Directiva Gisselle Valera, se trataron los principales temas relativos a la situación jurídica de la mujer en el ambiente laboral, con un enfoque en los retos que significa la endometriosis para esta población. En esta actividad, organizada por Let's Work RD, también participaron representantes de otras organizaciones que velan por los derechos de las mujeres que sufren de endometriosis.

Grupo BID - Sesión de consulta sobre Estrategia del Banco en el País (EBP) 2021-2024.

La Unidad Técnica de ANJE participó de la sesión dirigida a obtener reacciones de representantes de organizaciones de la sociedad civil y miembros del consejo consultivo que servirán como insumo para la planificación del Banco Interamericano de Desarrollo en el país.

Lanzamiento "Espacios de Futuro"

Nos sumamos a la iniciativa del Programa de las Naciones Unidas para el Desarrollo (PNUD) y de ECORED "Espacios de Futuro". Este reto pretende apoyar la búsqueda de soluciones sostenibles e inclusivas que transformen el diseño, distribución y utilización de los espacios públicos y privados en la República Dominicana.

Reunión con el Ministro encargado de los Proyectos Estratégicos y Especiales de la Presidencia José Leonel (Neney) Cabrera

Miembros de nuestra Junta Directiva visitaron al señor Neney Cabrera, ministro de Proyectos Estratégicos y Especiales de la Presidencia, con el objetivo de conocer las acciones que está desarrollando desde esta posición y cómo se pueden continuar mejorando las políticas sociales en el país.

Talleres virtuales de preparación para Espacios de Futuro, junto a PNUD y ECORED

Como parte de nuestro apoyo a la iniciativa *Espacios de Futuro,* participamos de dos talleres de preparación para los participantes en el reto que busca ideas innovadoras para la transformación de los espacios públicos y privados en el país. En el segundo de estos talleres, nuestros socios Yermys Peña y Víctor Almonte participaron como facilitadores del segundo taller de preparación para los participantes en el reto. Este bootcamp permitió conocer casos de éxito y oportunidades para nuevas intervenciones tácticas que podrán mejorar las condiciones actuales desde un enfoque de innovación, sostenibilidad, inclusividad y, sobre todo, de cara a la COVID-19.

Presentación de la Guía para la Prevención y Contención del COVID-19 en los establecimientos comerciales del Distrito Nacional

Como parte de los esfuerzos para la reactivación de la economía, ANJE participó en el encuentro virtual para presentar la denominada Guía para la prevención y contención del COVID-19 en los establecimientos comerciales del Distrito Nacional. La misma contiene orientaciones generales para la reapertura de comercios, una vez el Gobierno lo disponga, para que se lleve a cabo de modo seguro y en cumplimiento de los protocolos de salud.

Reunión con representantes de la Asociación de Instituciones Educativas Privadas (AINEP)

En el marco de nuestro interés en el posicionamiento de la calidad de la educación dentro de las prioridades del país en el marco de la recuperación post-COVID, sostuvimos un encuentro con Wara González y Thelma Díaz, representantes de la AINEP.

Premio "Mujeres dominicanas, mujeres que inspiran" de la Revista Gala

En el marco de la celebración del mes de la Mujer, nuestra presidenta Susana Martínez Nadal, fue reconocida por la Revista Gala en la primera edición del premio *Mujer de Hoy*. En este acto de premiación también fue galardonada nuestra directora ejecutiva Sol Disla, así como la pasada presidenta de ANJE, Biviana Riveiro, y las socias Gina Almonte y Lenis García. El reconocimiento busca resaltar el valor de cada una de las mujeres de nuestro país en el ámbito empresarial, profesional, político y de las comunicaciones.

Seminario Consumo saludable, sostenible y seguro: Derechos, obsolescencias y la demanda de consumidores sostenibles

Nuestra presidenta Susana Martínez Nadal formó parte de los panelistas que participaron en el seminario, llevando la posición del empresariado joven respecto al consumo sostenible y los temas relacionados. Nuestra directora ejecutiva Sol Disla moderó el encuentro. En este panel, organizado por la Unión Europea, se discutieron las principales tendencias de producción y consumo sostenible.

Foro "Acción Conjunta contra el Trabajo Infantil: Diálogo entre empleadores, trabajadores, Gobierno y sociedad civil"

Nuestra directora ejecutiva Sol Disla, participó en este encuentro entre empleadores, trabajadores, Gobierno y sociedad civil que sirve de base para la articulación de ideas, acciones en favor de la niñez y su puesta en marcha. Es importante resaltar que el principal objetivo de este evento fue concientizar sobre la necesidad de políticas orientadas a la erradicación del trabajo infantil.

Lanzamiento del programa Juventud Prende y Emprende

Por invitación del senador Iván Silva, presidente de la Comisión de Juventud del Senado, asistimos al lanzamiento del programa Juventud Prende y Emprende que busca crear más oportunidades para jóvenes de toda la geografía nacional con el fin último de vencer el inmovilismo político, social, familiar, empresarial y cultural frente al crecimiento de los "nini".

OEA: Diálogo nacional entre la sociedad civil y actores sociales con el coordinador nacional del proceso de cumbres

En el marco de este diálogo, en el que participaron representantes del Gobierno y de la sociedad civil, se revisaron los aspectos a ser desarrollados en la Cumbre de las Américas de la Organización de Estados Americanos (OEA). Dentro de los temas se incluyeron: crisis económica, transparencia, función del empresario en la recuperación económica, políticas estatales e institucionalidad.

Ceremonia de entrega del Premio Nacional a la Calidad y Reconocimiento a las Prácticas Promisorias del Sector Público

ANJE, representado por nuestra directora ejecutiva Sol Disla en su rol de presidente del jurado, participó en la décimo sexta entrega del Premio Nacional a la Calidad y Prácticas Promisorias del Sector Público, que realiza el Ministerio de Administración Pública, en el que distintas instituciones del Estado fueron reconocidas en función de su desempeño, transparencia y eficiencia en los servicios que brindan a la ciudadanía.

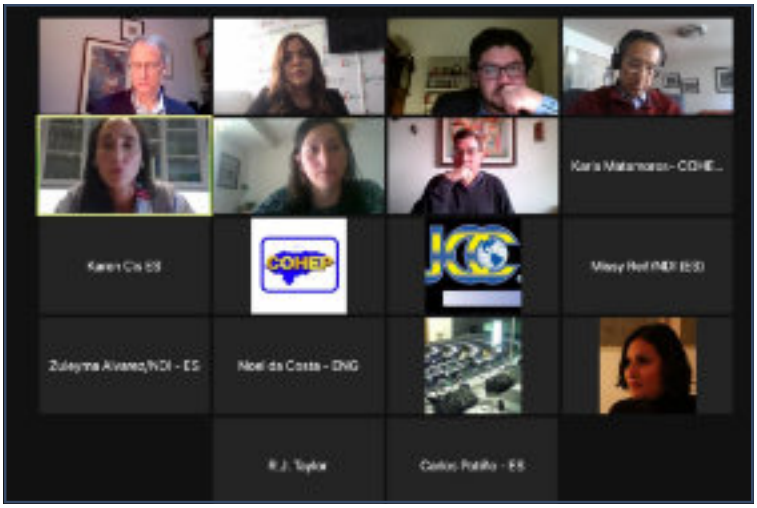

Intercambio virtual con COHEP - Debates electorales

Nuestra presidenta Susana Martínez Nadal y nuestra directora ejecutiva Sol Disla, participaron en calidad de panelistas en el Intercambio Internacional Debates Presidenciales, organizado por el Instituto Nacional Demócrata (NDI), en el que junto a otros países de la región y el mundo, expusieron la importancia de estos espacios para el fortalecimiento de la democracia.

Reunión con Muhammad Abdullah vicepresidente de Coca Cola para el Caribe

En el marco de una reunión virtual con el vicepresidente de Coca Cola para el Caribe, conversamos sobre las perspectivas de cooperación y de apoyo para las pequeñas empresas, además del clima de negocios de la República Dominicana.

Reunión con el consultor legal del BID (en el marco de la Estrategia Nacional de Innovación)

Como parte de los esfuerzos en el marco de la elaboración de la Estrategia Nacional de Innovación, sostuvimos un encuentro con Giancarlo Vega, abogado consultor para el Banco Interamericano de Desarrollo.

Lanzamiento iniciativa De Par en Par

En apoyo al proyecto de INICIA que busca ofrecer oportunidades a los bachilleres dominicanos, nuestra directora ejecutiva Sol Disla asistieron al lanzamiento de “De Par en Par”. Iniciativa que busca dar oportunidades a estudiantes de secundaria técnica y artes en el país para vivir una experiencia de aprendizaje en un espacio laboral.

Juramentación y primera reunión de la Junta de Directores del CONEP

En calidad de miembro de la Junta de Directores del Consejo Nacional de la Empresa Privada (CONEP), nuestra presidenta Susana Martínez Nadal participó de la primera reunión presencial de la Junta que regirá por el periodo 2021-2023.

Consulta Pública sobre la modificación del Reglamento de Escalafón Judicial

Nuestra Junta Directiva fue invitada de parte del Consejo del Poder Judicial a participar y emitir su criterio en nombre del conglomerado de jóvenes empresarios sobre la propuesta de modificación del reglamento que organiza el Sistema de Escalafón Judicial y el Sistema de Provisión de Cargos Judiciales por ante el Consejo del Poder Judicial.

Reunión de la Junta de Directores del CONEP con la vicepresidenta de la República Raquel Peña

La Junta de Directores del CONEP, de la que ANJE forma parte, recibió a la vicepresidenta para hablar sobre el manejo del COVID-19, los planes del Gabinete de Salud y las perspectivas de la eventual vacunación de la población dominicana.

Reunión con el senador Alexis Victoria Yeb

A solicitud del senador Alexis Victoria Yeb y en el marco de nuestro interés de mantener contacto directo con las iniciativas que contribuyan al fortalecimiento del clima de negocios y la competitividad de la República Dominicana, sostuvimos un encuentro virtual para conocer su agenda de proyectos, en especial el de inversión.

Visita de cortesía del Sr. Jean-Serge Dias De Sousa, agregado Económico y Comercial de la Embajada de Bélgica para República Dominicana, representante Hub Brussels

Recibimos la visita virtual del agregado económico y comercial de la Embajada de Bélgica para la República Dominicana con el propósito de identificar oportunidades de negocios entre el país y el Reino de Bélgica

Lanzamiento de la Mesa de Seguridad, Ciudadanía y Género del Distrito Nacional

Asistimos al lanzamiento de la Mesa de Seguridad, Ciudadanía y Género del Distrito Nacional, una iniciativa que busca generar políticas públicas a favor de la inclusión y la prevención de crímenes y violencia, en la cual nuestra presidenta Susana Martínez Nadal y nuestra directora ejecutiva Sol Disla, se juramentaron como representantes.

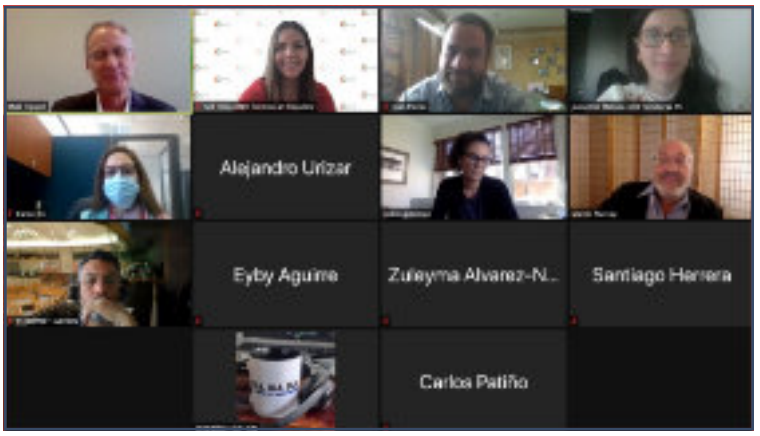

Foro Debate COHEP Honduras II

Mientras nuestros homólogos hondureños de COHEP estuvieron en el proceso de preparación para la organización de debates presidenciales en septiembre del 2021, participamos en un intercambio virtual enfocado en los elementos clave de un formato de debate exitoso y de cómo traducir estos atributos a formatos en la práctica.

Presentación de los avances en la digitalización de los servicios de inversión de ProDominicana

Participamos en la presentación de los avances en materia de tecnología y simplificación de trámites de ProDominicana, en donde también se presentó un panel resaltando la importancia de estos aspectos en el clima de negocios de la República Dominicana.

Evento "Trabajo en red y fortalecimiento institucional"

En dicha actividad, fue presentada la situación actual de las personas con discapacidad en los ámbitos de educación y empleo, con el fin de analizar los retos y oportunidades existentes, así como promover la implementación de las Observaciones Finales del Comité de las Naciones Unidas sobre los Derechos de las Personas con Discapacidad. El evento se desarrolló los días 7, 8 y 9 de abril en modalidad virtual.

Presentación Nacional del Informe de Desarrollo Humano 2020

Participamos en la presentación de este informe, invitados por el PNUD, en dónde se resaltaron sus principales conclusiones en cuanto a cuestiones como la vulnerabilidad y el bienestar de las personas y el cómo renovar nuestra relación con la naturaleza para mejorar las vidas de las personas, en el presente y en el futuro, en equilibrio con el planeta; la pérdida de diversidad biológica y los cambios en los usos del suelo.

Acto de premiación "Espacios de Futuro"

Para el cierre del Reto Espacios de Futuro, del que participamos en colaboración con PNUD y ECORED, nuestra presidenta Susana Martínez Nadal participó del jurado seleccionador de las cuatro ideas ganadoras que contribuirán a transformar el entorno de las ciudades de la República Dominicana, a través de espacios más sostenibles, inclusivos y seguros.

Foro Women 2021 de la Revista Mercado

Nuestra presidenta Susana Martínez Nadal participó en el panel Foro Women de 2021 de la Revista Mercado, en el cual resaltó la participación de la mujer en el sector laboral y profesional, así como los retos de la mujer en estos ámbitos.

Reunión de trabajo Red Nacional de Emprendimiento

Participamos del encuentro virtual en el que se hizo una revisión del estado del ecosistema emprendedor entre las instituciones miembro de la Red. Además, se aportaron ideas para impulsar el crecimiento del ecosistema, las que se ejecutarán a través de mesas de trabajo propuestas en esta reunión y que serán integradas posteriormente.

Panel: "Rol de Seguridad en logro de las metas comerciales" de la ANRD

Con el objetivo de respaldar las iniciativas de asociaciones aliadas, participamos en este panel llevado a cabo por la Asociación Nacional de Empresas Navieras de República Dominicana (ANRD), donde conocimos la magnitud y el alcance de la seguridad para el logro de los planes comerciales.

Reunión para presentar el Programa de Encadenamiento Productivo Digital 2021 del MICM

De la mano de representantes del Ministerio de Industria, Comercio y Mipymes (MICM) conocimos los detalles de su Programa de Encadenamiento Productivo Digital (PEPD) 2021, el cual desarrollan en conjunto con la Asociación de Industrias de la República Dominicana (AIRD). A partir de este encuentro, compartimos con nuestra membresía la convocatoria a participar en la iniciativa.

Reunión con Comisión Especial de Participación Ciudadana y Control Social de la Cámara de Diputados

Miembros de nuestra asociación encabezados por nuestra directora ejecutiva Sol Disla, expusieron sus críticas y sugerencias con respecto al proyecto de ley de Referéndum Consultivo y Constitucional Aprobatorio, que se está conociendo por la Comisión de Participación Ciudadana y Control Social de la Cámara de Diputados. Nuestros representantes fueron recibidos por José Horacio Rodríguez, presidente de esta comisión especial.

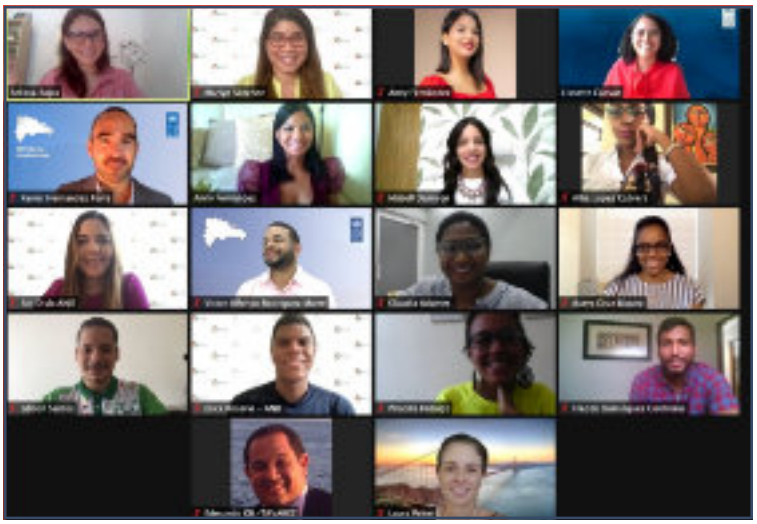

Consulta de Estándares de Impacto ODS para empresas Programa de las Naciones Unidas para el Desarrollo (PNUD)

En este encuentro con representantes del PNUD, nos fueron presentados los Estándares de Impacto de los Objetivos de Desarrollo Sostenible (ODS) para empresas, que son una iniciativa del PNUD para desarrollar y promover recursos bajo tres pilares, destinados a acelerar el financiamiento para el logro de los ODS de la Agenda 2030. Además del equipo técnico de ANJE, siete de nuestros socios representantes de mipymes participaron del encuentro.

Registro Inmobiliario Presentación Cambios Reglamentos Ley 108-05

En este encuentro del Poder Judicial con representantes de la sociedad civil, fueron presentados los principales cambios a los reglamentos de aplicación de la ley 108-05, cabe resaltar que estos cambios tienen el objetivo de facilitar el flujo de negocios en la República Dominicana.

Lanzamiento de los resultados de la "Encuesta Nacional de Desarrollo Industrial y Sostenibilidad (ENDIS)

Participamos en la presentación de los resultados de la ENDIS, una encuesta probabilística aplicada a una muestra de 224 empresas (100 corresponden a la clasificación de grandes, 53 medianas, 34 pequeñas y 28 micro) registradas en el Directorio de Empresas y Establecimientos (DEE) de la Oficina Nacional de Estadística (ONE). Este evento tuvo su sede en el Ministerio de Industria, Comercio y Mipymes (MICM).

Foro Virtual de Comercio e Inversión entre la República Dominicana y la República Popular China

Representantes de ANJE participaron en el Foro Virtual de Comercio e Inversión entre República Dominicana y la República Popular China, en el que también participaron otros gremios como CONEP y el Estado dominicano personificado por la vicepresidenta de la República Dominicana Raquel Peña y la directora ejecutiva de ProDominicana Biviana Riveiro. Este foro tuvo como objetivo el fortalecimiento de las relaciones económicas y comerciales entre ambas naciones.

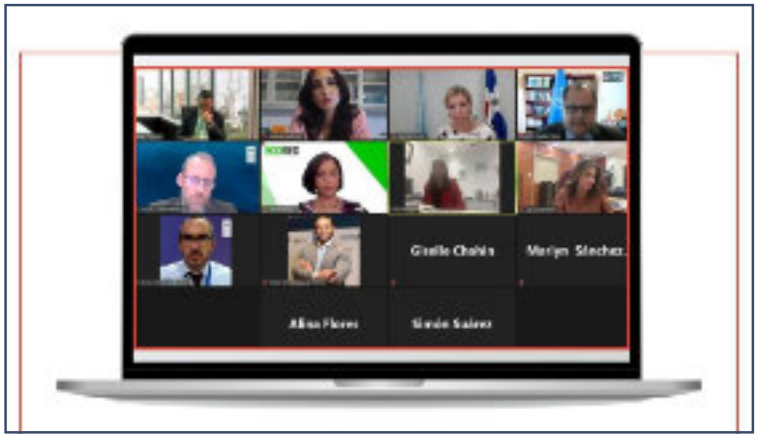

Reunión virtual Misión Programa de Desarrollo de Proveedores (PDP) del PNUD

Participamos en esta reunión virtual promovida por el PNUD con el objetivo de conocer la iniciativa PDP que busca impulsar y fortalecer las capacidades empresariales y productivas de los micro, pequeños y medianos empresarios, además de brindar respuestas a los requerimientos estratégicos de las empresas, promoviendo la profesionalización empresarial, impulsando mejores prácticas de gestión, operación y comunicación con sus proveedores.

Socialización sobre Anteproyecto de Ley de Compras y Contrataciones Públicas

En este encuentro con representantes de la Dirección General de Compras y Contrataciones Públicas (DGCCP), socios de ANJE presentaron sus recomendaciones de mejora al anteproyecto de ley de compras y contrataciones públicas que está desarrollando esa institución.

Presentación del último informe del Banco Mundial: "Actuemos ya para proteger el capital humano de nuestros niños"

En el marco de este encuentro virtual con representantes del Banco Mundial, se dio lectura y analizó el informe "Actuemos ya para proteger el capital humano de nuestros niños", en el que se hacía un análisis en el que se estudiaron las estadísticas de trabajo infantil, los niveles educativos que alcanzaban los niños por región y las recomendaciones de cara a evitar este mal.

Foro "Empresas y Derechos Humanos: Debida diligencia para la protección de la Niñez" de Save the Children

Participamos del foro organizado por la organización Save the Children, el cual se basó en los mecanismos disuasorios para la contratación de niños y niñas para ser explotados en el mercado laboral y coartar su desarrollo personal y profesional en la sociedad.

Octava entrega del Índice de Uso TIC e Implementación de Gobierno Electrónico en el Estado dominicano

Participamos en la octava entrega del Índice de Uso TIC e Implementación de Gobierno Electrónico en el Estado dominicano (iTICge), el cual es realizado por la Oficina Presidencial de Tecnologías de la Información y Comunicación (OPTIC), cuyos representantes también entregaron reconocimientos en base a los resultados del índice a instituciones públicas.

Firma del Pacto Nacional para la Reforma del Sector Eléctrico

Nuestra presidenta Susana Martínez Nadal participó del acto de firma de este pacto elemental para nuestro desarrollo. Desde ANJE valoramos positivamente la firma del Pacto Eléctrico, la cual vemos como un paso importante dado el fuerte impacto de las deficiencias del sector en las finanzas públicas y en la competitividad del país.

Panel: "Liderazgo femenino en RD"

Nuestra presidenta Susana Martínez Nadal, participó como expositora en el coloquio "Panorama del liderazgo femenino en República Dominicana", organizado por Barna Management School, en donde fue tratado el liderazgo desde diversos ámbitos como el sector público, privado y académico.

Reunión Virtual con representantes del Ministerio de Industria y Comercio

En este encuentro, en el que participaron miembros de nuestra Junta Directiva y equipo técnico, conversamos con Jonathan Bournigal, director del gabinete del MICM sobre la colaboración técnica de ANJE en el desarrollo del índice Global Entrepreneurship Monitor cuya aplicación ejecuta Barna Business School.

Dual - Formación técnica profesional (IEET + Infotep, MESCYT, MINPRE)

En este encuentro conocimos las experiencias de Alemania en formación técnico profesional con dos presentaciones de expertos en el área. La actividad fue organizada en conjunto por la Iniciativa Empresarial para la Educación Técnica (IEET), el Instituto Nacional de Formación Técnico Profesional (Infotep), el Ministerio de Educación Superior, Ciencia y Tecnología (MESCYT) y el Ministerio de la Presidencia (MINPRE).

Presentación de la Estrategia Nacional de Exportación de Servicios Modernos

Representantes de nuestra asociación participaron en la presentación de esta estrategia que propone acciones en favor de la exportación de servicios basadas en 5 pilares: desarrollo de capacidades, marco normativo-institucional, inversión y financiamiento, ecosistema y promoción de mercados.

Acto de Inauguración de la Nueva Planta de Agua en cartón en República Dominicana, LY Company Latina

Nuestra directora ejecutiva Sol Disla, participó en la inauguración de esta planta, en la que además participaron representantes de la sociedad civil y del gobierno, como la vicepresidenta de la República Dominicana, Raquel Peña.

Acto de Relanzamiento de la Comisión Nacional de Empleo

Nuestra presidenta Susana Martínez, participó en el acto de relanzamiento de la Comisión Nacional de Empleo encabezado por el presidente Luis Abinader, cabe destacar que el objetivo de esta comisión es servir de orientación y apoyo al Ministerio de Trabajo para el diseño de políticas públicas en materia de empleo y trabajo.

Consulta presencial sobre la Programación Conjunta de la Unión Europea en Santo Domingo

Participamos en este encuentro consultivo realizado por la Unión Europea sobre las formas en las que debe mantener e impulsar su cooperación en el país, esto a los fines de seguir contribuyendo al desarrollo sostenible en la República Dominicana. Fue una sesión práctica de revisión de sus lineamientos de acción en el país con los diferentes actores que son impactados por la cooperación europea.

Presentación propuesta piloto del Plan Nacional de Seguridad en Cristo Rey

Nuestra directora ejecutiva Sol Disla, participó en el presentación de este plan organizado por el Ministerio de Interior y Policía, el cual creó una Estrategia Integral de Seguridad Ciudadana (EISC) que prioriza la atención de estos fenómenos con un lente puesto en la experiencia ciudadana.

Acto de Apertura del Pacto social de la República Dominicana

Nuestra presidenta Susana Martínez participó en la presentación y formal apertura del Pacto Social en la República Dominicana, este pacto conjugará un conjunto de medidas para el desarrollo del país.

Reunión con la Comisión de Administración Pública de la Cámara de Diputados

Una delegación encabezada por Gisselle Valera, vocal de la Junta Directiva y coordinadora de nuestra Comisión de Justicia, y Sol Disla, directora ejecutiva de ANJE, se apersonó ante la Comisión de Administración Pública de la Cámara de Diputados a los fines de presentar sus recomendaciones de mejora del proyecto de ley de lobby depositado por el diputado Carlos de Jesús.

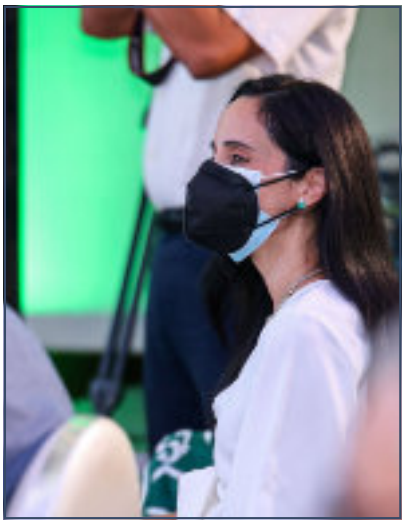

Foro de Comercio Ilícito de Alcohol del AIRD

Nuestra presidenta Susana Martínez y nuestra directora ejecutiva, Sol Disla participaron del foro en el que se discutieron los daños a la salud que provoca el consumo de alcohol ilícito, además de que reduce las recaudaciones del Estado, y perjudica la capacidad de crear empleos y pagar impuestos de la actividad productiva formal.

Seminario Virtual "Índice de Competitividad Global: herramienta para fortalecer las políticas públicas"

Representantes de ANJE participaron en este seminario, en donde se resaltó la realidad de que el Índice Global de Competitividad es una herramienta que permite a los líderes empresariales y hacedores de políticas en distintas economías del mundo identificar cuáles han sido sus principales avances en términos de competitividad, y sobre todo conocer los obstáculos que han impedido la mejora de la misma.

Presentación Informe Anual de Seguimiento y Monitoreo 2020 IDEC

Participamos de manera presencial en la presentación del sexto informe de seguimiento y monitoreo a la política educativa preuniversitaria. En este informe se incluyen datos estadísticos e indicadores educativos publicados por el Ministerio de Educación de la República Dominicana (Minerd) hasta el cierre del año escolar 2019, lo que permite tener una perspectiva sobre la evolución de las grandes cifras del sistema educativo desde el año 2012.

Lanzamiento del Despacho en 24 Horas

Nuestra directora ejecutiva Sol Disla participó en este acto que fue encabezado por el presidente de la República, Luis Abinader Corona, en el mismo la Dirección General de Aduanas (DGA) puso en funcionamiento el servicio "Despacho en 24 Horas", que permite el despacho de mercancías de los puertos del país en un plazo no mayor a 24 horas. Este proyecto forma parte de la meta del Gobierno de convertir al país en un Hub Logístico Regional, haciéndolo más competitivo frente a los demás países de la región.

Mujeres en liderazgo Choose to Challenge - BRITCHAM

En el marco de las actividades para conmemorar el Día Internacional de la Mujer, participamos de la Conferencia organizada por la Cámara Británica de Comercio en República Dominicana. Nuestra presidenta Susana Martínez Nadal moderó el panel "Mujeres en liderazgo: Acelerando el ritmo del cambio".

Conversatorio con Luis Felipe López-Calva PNUD

Participamos representados por nuestra presidenta Susana Martínez, en el conversatorio con el sector privado del Sr. Luis Felipe López-Calva, director regional del PNUD para Latinoamérica y el Caribe. En este encuentro en el que participaron representantes de otras organizaciones empresariales, compartimos sobre diversos temas e inquietudes en torno a las prioridades de cara a la recuperación económica post Covid-19 y al desarrollo sostenible en el país.

Presentación del estudio: "Propósito y valores empresariales: Aprendizajes Covid-19"

Nuestra presidenta Susana Martínez Nadal, participó como ponente en un foro celebrado a propósito de la presentación del estudio "Propósito y valores empresariales: Aprendizajes COVID-19. En esta ponencia se resaltaron los cambios conductuales y de prácticas que ha experimentado el empresario en el transcurso de la pandemia.

Diálogo independiente del tema alimentario FAO, FIDA Y PMA con miras a la Cumbre Mundial sobre los Sistemas Alimentarios de 2021

Nuestra presidenta Susana Martínez participó en esta actividad que tiene como propósito sensibilizar a la opinión pública mundial y entablar compromisos y medidas mundiales que transformen los sistemas alimentarios, no solo para erradicar el hambre, sino también para reducir la incidencia de las enfermedades relacionadas con la alimentación.

Lanzamiento virtual de alto nivel del Informe Regional de Desarrollo Humano 2021 para América Latina y el Caribe (IRDR)

Representantes de ANJE participaron en la presentación virtual de este informe, el cual concluyo que a pesar de décadas de progreso, mucho del cual podría desaparecer con la pandemia de COVID-19, dos características de la región se han mantenido en gran medida inalteradas: la alta desigualdad y el bajo crecimiento. Este informe propone una conversación que va más allá de los vínculos directos entre la desigualdad y el bajo crecimiento, para explorar la complejidad de las interacciones entre algunos de los factores que contribuyen a la perpetuación de esta trampa.

Reunión con Angie Shakira de la Embajada Dominicana en Jamaica

Nuestra directora ejecutiva Sol Disla se reunió con Angie Shakira, embajadora extraordinaria y plenipotenciaria de la República Dominicana en Jamaica, con quien abordó temas de cooperación interinstitucional con especial énfasis en la 3ra edición de Estudio de Inseguridad Ciudadana en el Clima de Negocios.

1er. Foro Nacional de Calidad AIRD

Susana Martínez Nadal y Sol Disla, presidenta de nuestra Junta Directiva y directora ejecutiva, respectivamente, participaron en el primer Foro Nacional de la Calidad, actividad que es realizada con el objetivo fundamental de fortalecer el Sistema Dominicano para la Calidad (SIDOCAL), tanto a través del análisis de las prácticas en el país como las mejoras necesarias.

Panorama Económico Mundial: Recuperación Post Covid

Participamos de manera virtual en este conversatorio organizado por la Asociación de Puestos de Bolsa de la República Dominicana (APB) y el Instituto de Finanzas de Santo Domingo (IFISD). En este encuentro se abordó la situación económica y financiera global, regional y local, explicando los efectos de la pandemia en las economías más importantes del mundo.

Acto de clausura: Consulta nacional sobre el futuro de la formación técnico profesional

Asistimos al cierre de la "Consulta nacional sobre el futuro de la formación técnico profesional" realizado de manera virtual. Esta fue un mecanismo de participación, búsqueda de consensos y promoción de compromisos, que permitió identificar elementos clave a tomar en cuenta para garantizar una efectiva labor del INFOTEP, con el objetivo de responder de manera oportuna los cambios en el mercado laboral.

Presentación del nuevo modelo de gestión del Defensor del Pueblo

Gisselle Valera y Sol Disla, vocal de la Junta Directiva y directora ejecutiva, respectivamente, participaron en la presentación del nuevo modelo de gestión que será impulsado desde el Defensor del Pueblo con el objetivo de reorientar esta institución en beneficio de la ciudadanía y consolidarse como garante de los derechos fundamentales, este modelo fue presentado por el titular de la entidad Licenciado Pablo Ulloa.

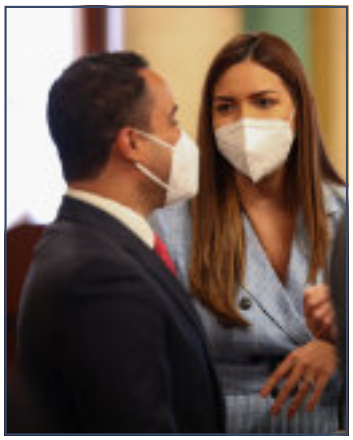

Acto de promulgación de la ley que transforma el BANDEX

Nuestra directora ejecutiva Sol Disla participó en el acto de promulgación de la ley No. 122-21 que transforma el Banco Nacional de las Exportaciones en Banco de Desarrollo y Exportaciones (Bandex). Este encuentro fue encabezado por el presidente de la República Luis Abinader.

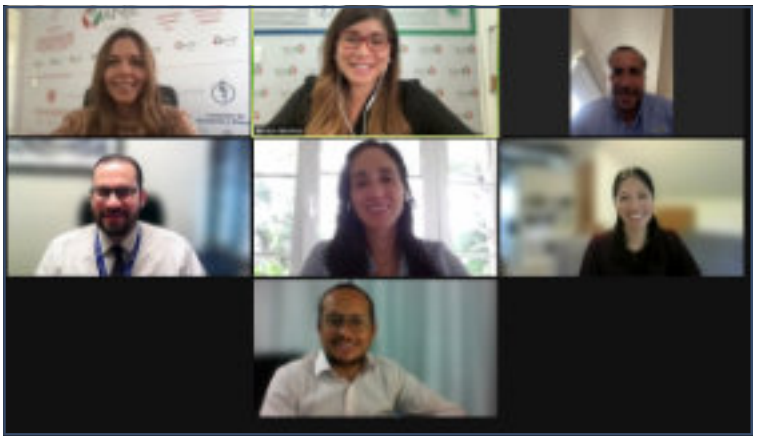

Reunión con el International Republican Institute (IRI)

Miembros de nuestra Junta Directiva, encabezados por nuestra presidenta Susana Martínez Nadal, participaron en la reunión con el IRI en la que conocimos su esquema de trabajo y acciones futuras en el país, así como también evaluamos posibles temas de cooperación interinstitucional. Además, participaron nuestro primer vicepresidente Luis Manuel Pellerano, el tesorero Jaime Senior, la directora ejecutiva Sol Disla, y Marlyn Sánchez, encargada de la Unidad Técnica.

Lanzamiento de los premios BCIE-Solidarios a la Microempresa.

Nuestra directora ejecutiva Sol Disla participó en esta actividad, dónde se dieron a conocer los detalles de la convocatoria al premio que busca resaltar el impacto del emprendimiento y las microfinanzas en los procesos de inclusión financiera de personas vulnerables. Está dirigido a los países de la región latinoamericana. La iniciativa cuenta con el patrocinio del Banco Centroamericano de Integración Económica (BCIE).

Encuentro con el Ministerio de Educación y la Iniciativa Dominicana por una Educación de Calidad

Representantes de nuestra Asociación participaron en este encuentro con el viceministro de Acreditación y Certificación Docente, Rafael Alcántara, en el cual se aclararon las dudas que existían dentro de los miembros de la Iniciativa Dominicana por una Educación de Calidad (IDEC) e instituciones aliadas, entre las que nos encontramos, en cuanto al concurso de oposición para elegir docentes para el año escolar 2021-2022.

Misa de Acción de Gracias 24 Aniversario de la DGII

Representantes de ANJE participaron en la misa en conmemoración del vigésimo cuarto aniversario de la Dirección General de Impuestos Internos, organismo que se encuentra encabezado por el Licenciado Luis Valdez.

Reunión con representantes del Programa de Desarrollo de Proveedores (PDP)

Miembros de nuestra Junta Directiva encabezados por Susana Martínez Nadal, participaron en una reunión con representantes del Programa de Desarrollo de Proveedores (PDP), una iniciativa que funciona acompañada por el Programa de las Naciones Unidas para el Desarrollo, que impulsa y fortalece las capacidades empresariales y productivas de micro, pequeños y medianos empresarios, promoviendo la profesionalización empresarial e impulsando mejores prácticas de gestión, operación y comunicación con sus proveedores.

Panel "Reactivación económica de las mipymes, una mirada multisectorial: Experiencias de Colombia y República Dominicana"

Nuestra presidenta Susana Martínez Nadal participó en este panel organizado por el Centro Mipymes Innovación Productiva de la Pontificia Universidad Católica Madre y Maestra (PUCMM), y el Ministerio de Industria, Comercio y Mipymes (MICM) por la celebración de la Semana de la Innovación y la Propiedad Intelectual, la cual reunió una serie de actividades en busca de reflexionar sobre innovaciones para solventar problemas sociales y conocer sus mecanismos de protección.

Visita al director del periódico El Caribe

Nuestra presidenta Susana Martínez Nadal realizó una visita de cortesía al periódico El Caribe, la cual tuvo como objetivo compartir el parecer de ANJE frente a diversos temas de interés para la Asociación.

Reunión consultiva ANJE, Jóvenes por Costa Rica

Luis Manuel Pellerano, primer vicepresidente de nuestra Junta Directiva, y Sol Disla, directora ejecutiva de nuestra institución, participaron en este encuentro con Jóvenes por Costa Rica, nuestros homólogos en dicho país.

Acto de clausura de la Consulta Nacional sobre el Futuro de la Formación Técnico Profesional

Nuestra encargada técnica Marlyn Sánchez participó en el acto de clausura de la Consulta Nacional sobre el Futuro de la Formación Técnico Profesional, una iniciativa del Instituto de Formación Técnico Profesional (INFOTEP) con el objetivo de actualizar el contenido de la formación técnica en el país.

Reunión con el senador Antonio Taveras - proyecto de ley de extinción de dominio CONEP

Gisselle Valera y Sol Disla, vocal de nuestra Junta Directiva y directora ejecutiva, respectivamente, participaron en la reunión de socialización del proyecto de ley de extinción de dominio y decomiso civil de Bienes, una iniciativa legislativa que está siendo desarrollada por el senador por la provincia Santo Domingo Antonio Taveras.

Conversatorio con los senadores Pedro Catrain y Antonio Taveras "Seguimiento al PDL de Extinción de Dominio"

Representantes de nuestra Junta Directiva participaron en el encuentro con los senadores Antonio Taveras y Pedro Catrain, donde se continuó con el análisis y seguimiento al proyecto de ley de Extinción de Dominio. En esta actividad organizada por la Asociación de Industrias de la República Dominicana, nuestros directivos presentaron sus interrogantes y principales críticas al proyecto de ley.

Relanzamiento del INDEX

Nuestra directora ejecutiva Sol Disla participó en el acto de relanzamiento del Instituto de Dominicanos y Dominicanas en el Exterior (Index), con el que se persigue, entre otros, mejorar las condiciones de la diáspora, reconocimiento de sus derechos y aportes al país.

Reunión Red Regional IPGs sobre Cuidados y Corresponsabilidad

Nuestra encargada técnica Marlyn Sánchez, participó de este encuentro en el que se abordaron los retos de la mujer en el hogar, del trabajo desde casa, de la responsabilidad y los roles de la mujer con la familia.

Encuentro virtual Claro MeetUp

Nuestra directora ejecutiva Sol Disla participó en una reunión con ejecutivos de Claro Dominicana en la que presentaron la iniciativa Claro Meetup. El objetivo del encuentro fue que los representantes del sector empresarial conocieran la iniciativa y ponderen los aportes que puede representar la misma para el sector mipymes.

Acto de Apertura Centro de Visitantes Cortes Hermanos

Representantes de nuestra asociación participaron en la inauguración del Centro de Visitantes de la empresa Cortés Hermanos, que es un museo para resaltar los valores de tradición y conocimiento sobre el chocolate en República Dominicana.

DUAL: Modelo Dominicano de Educación Técnica Superior Dual

Nuestra directora ejecutiva Sol Disla, participó en el inicio del proceso de validación del Modelo Dominicano de Educación Técnico Superior Dual, con el objetivo de recoger e incorporar los aportes de los actores clave para generar una propuesta que permita mejorar la calidad de la oferta del nivel técnico superior en el país. En este encuentro también participaron autoridades del Ministerio de Educación Superior, Ciencia y Tecnología (Mescyt), del Consejo Nacional de la Empresa Privada (Conep), en conjunto con la Iniciativa Empresarial para la Educación Técnica (IEET). También participamos en las sesiones de evaluación

Presentación de los resultados del turismo en la República Dominicana

Sol Disla, nuestra directora ejecutiva participó en la presentación de los resultados del sector turismo en la República Dominicana desde agosto de 2020 hasta julio de 2021, resaltando que de enero a julio del año en curso han ingresado al país 2,400,000 turistas.

Conferencia virtual "Transformación productiva, empleo y desarrollo: lecciones internacionales para la República Dominicana"

Representantes de ANJE participaron de manera virtual en la conferencia "Transformación productiva, empleo y desarrollo: lecciones internacionales para la República Dominicana", a cargo de Álvaro Ramírez Bogantes, especialista de la formación técnico profesional de la Organización Internacional del Trabajo (OIT). En este encuentro se afirmó que en la República Dominicana se debe invertir en el talento de su gente, especialmente sumando a las mujeres y jóvenes en la cuarta revolución industrial, y desarrollar la productividad y potencial innovador de sus empresas para vincularse con éxito a cadenas globales de valor.

Evento ADOZONA "Zonas francas, zonas de oportunidades"

Nuestra directora ejecutiva Sol Disla, participó en el evento "Zonas francas, zonas de oportunidades", en conmemoración del día nacional de las Zonas Francas. En este encuentro que contó con la presencia del presidente Luis Abinader, además de diversas personalidades, se hizo un recuento del valor de las zonas francas para la economía dominicana e importantes anuncios que impactan positivamente en este sector.

Encuentro con Roger Marte, Director de Emprendimiento del MICM

Nuestra directora ejecutiva Sol Disla participó en el encuentro "Conversando con Emprendedores", en el que Roger Marte, director de Emprendimiento del Ministerio de Industria y Comercio, analizó las perspectivas del emprendedor en nuestro país y las sinergias con el sector público y privado para mejorar las condiciones para emprender en el país y fortalecer el ecosistema emprendedor, además valoró el papel que ha desempeñado ANJE en el desarrollo del ecosistema emprendedor en la República Dominicana.

Lanzamiento de la Estrategia Nacional de Competitividad: "Hacia el sueño dominicano"

Nuestra presidenta, Susana Martínez Nadal participó en el lanzamiento de la Estrategia Nacional de Competitividad: "Hacia el sueño dominicano" y la presentación de la ley 167-20 "Programa Burocracia Cero", que organizó el Consejo Nacional de Competitividad. La actividad contó con la participación del presidente, Luis Abinader Corona, quien expuso la importancia y el compromiso del gobierno actual con la consolidación de estas iniciativas para el fortalecimiento institucional y la competitividad del país de cara a mejorar el clima de negocios e inversiones.

Plan Nacional de Empleos

Como miembros de la comisión nacional de empleo, fuimos invitados a participar en el foro virtual para el diálogo y socialización de opiniones sobre la construcción del plan nacional de empleo y reducción de la informalidad que realizarán el Ministerio de Trabajo y el Ministerio de Economía, Planificación y Desarrollo con el apoyo del programa EUROsociAL de la Unión Europea.

Claro Meetup Transformación para PyME

Representantes de nuestra asociación participaron en este evento que agrupó expertos en transformación digital que ofrecieron asesoramiento y presentaron las soluciones y tecnologías disponibles, para guiar el camino hacia la digitalización.

Acto de Presentación de las Propuestas de Modificaciones y Adecuación de las Leyes No. 33-18 y 15-19

Nuestra directora ejecutiva Sol Disla participó en este acto en el que el presidente de la Junta Central Electoral (JCE) Román Jáquez Liranzo presentó formalmente a las organizaciones políticas, sociedad civil y otros actores sociales la propuesta de modificación a las leyes 15-19 de Régimen Electoral y la 33-18 de Partidos, Movimientos y Agrupaciones Políticas.

Reunión con Observadores del Proceso de Concurso Docente 2021

Nuestra directora ejecutiva Sol Disla participó en la reunión de seguimiento al Concurso de Oposición Docente 2021 en el que se han registrado más de 83 mil personas como candidatos a docentes en todo el territorio nacional. En esta reunión el propio ministro de educación Roberto Fulcar, respondió las interrogantes tanto de los gremios profesorales, como de representantes de la sociedad civil.

Global Shapers: "Meet The Leader"

Nuestra presidenta Susana Martínez Nadal participó en el encuentro "Meet the Leader" organizado por Global Shappers República Dominicana, en el que presentó su perspectiva sobre lo que es y debe ser el liderazgo empresarial en la República Dominicana, el rol de la mujer en el desarrollo del país y la perspectiva de la asociación sobre los diferentes temas que impactan a las sociedad y al clima de negocios del país.

Evento Red Conectando con los Vínculos del Cariño

Representantes de ANJE participaron en este evento en el que se dio a conocer un novedoso programa formativo de corte social que pretende fortalecer los vínculos afectivos de los niños, niñas y adolescentes, debido al valor que esto agrega a la sociedad y dejando a un lado los dispositivos móviles y redes sociales.

Todos Somos Industria

Nuestra directora ejecutiva Sol Disla participó en el evento "Todos Somos Industria" organizado por La Asociación de Industrias de la República Dominicana (AIRD) y el Ministerio de Industria, en este encuentro ambas entidades informaron al país sobre la industria en la vida cotidiana, su capacidad de resiliencia, su valoración por los más diversos actores de la vida económica y social, su peso en el presente y el futuro de los dominicanos y su diversidad.

Presentación Postulantes de la II Convocatoria de las Prácticas Prometedoras 2021

Nuestra directora ejecutiva Sol Disla participó en la presentación de esta convocatoria que tiene como objetivo reconocer a las empresas dominicanas que a través de sus acciones y aportes contribuyen al avance del cumplimiento de los Objetivos de Desarrollo Sostenible.

Comisión de Industria, Comercio & Zonas Francas - Ley de Fomento a la Inversion

Nuestra directora ejecutiva, Sol Disla participó en el estudio del proyecto de ley de Fomento a la Inversión, que analiza la Comisión de Industria, Comercio y Zonas Francas del Senado; donde presentó nuestras perspectivas como jóvenes empresarios con respecto a este importante marco legal que promete simplificar el proceso de inversión.

Presentación Un Nuevo Ciclo 2020-2024

Nuestra directora ejecutiva Sol Disla participó en la rendición de cuentas del diputado por la circunscripción No. 1 del Distrito Nacional Orlando Jorge Villegas, quien presentó los logros obtenidos durante su primer año de gestión legislativa como son iniciativas en beneficio de la juventud, el fomento del uso de las tecnologías de la información y comunicación, y el fortalecimiento del turismo.

Lanzamiento de la Agenda Digital de la Presidencia de la República

Nuestra presidenta Susana Martínez Nadal participó en la puesta en marcha de la Agenda Digital 2030, cuya meta es convertir a República Dominicana en un referente regional y aproximar las tecnologías a la población para mejorar la calidad de vida, productividad, innovación y competitividad de manera sostenible.

Conversatorio "Pacto de Agua en la República Dominicana: Un propósito nacional con visión multisectorial"

Nuestra directora ejecutiva Sol Disla participó en el conversatorio "Pacto de Agua en la República Dominicana: Un propósito nacional con visión multisectorial", en el cual se visualizaron los ejes estratégicos de lo que será esta pacto, los principales desafíos de este sector y los hitos que serían consolidados con este pacto.

Lanzamiento del Sistema Nacional de Becas

Nuestra directora ejecutiva Sol Disla, participó en el acto encabezado por el presidente Luis Abinader, en el que se lanzó el Sistema Nacional de Becas, con el objetivo de que los estudiantes puedan acceder a una subvención estatal de sus estudios. Esta herramienta se creó mediante el decreto 549-21, el Poder Ejecutivo ordenó la creación de una plataforma tecnológica llamada Portal Único de Becas (PUBE) para que sirva como herramienta de integración, administración, selección e información del Sistema.

Esquema actualizado de la Estrategia Nacional de Innovación

Fuimos invitados a participar en la presentación del esquema actualizado de la Estrategia Nacional de Innovación. En este encuentro en el que participó nuestra directora ejecutiva Sol Disla, se presentaron además las actualizaciones de la Estrategia Nacional de Innovación y fueron compartidas las opiniones de los representantes del sector social, empresarial y estatal.

Agenda Digital 2030

Durante este último año participamos del proceso de construcción de la Agenda Digital 2030. Dentro de esta, formamos parte de las submesas de Fomento a la Industria TIC, Marco normativo y Economía digital.

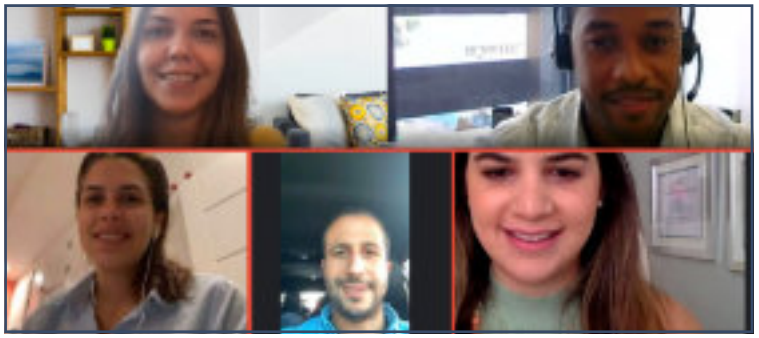

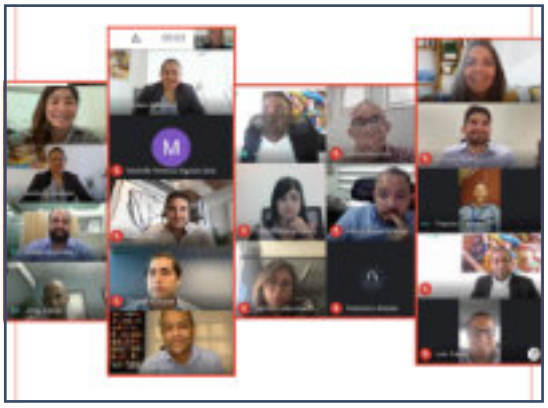

Sesión inaugural Gran Consulta Nacional Tripartita INFOTEP

Asistimos al lanzamiento de esta Consulta Nacional que busca reformar la formación técnica en la República Dominicana. A este evento organizado por INFOTEP asistió nuestra directora ejecutiva, Sol Disla y la Unidad Técnica.

En el marco de la Gran Consulta Nacional sobre la Formación Técnico Profesional conjugamos una serie de grupos de los principales sectores en los que se desempeñan los socios de ANJE, entre los que encontramos justicia, salud, zonas francas, emprendedores y finanzas, quienes presentaron sus respectivas ópticas sobre los saberes que no pueden faltar en la formación técnica.

Iniciativa de paridad de género IPG-RD

Participamos en la elaboración de esta iniciativa, en conjunto con el Ministerio de la Presidencia y representantes del sector privado. Esta tiene el objetivo de crear y desarrollar una política de Estado en la cual la mujer encuentre herramientas para su desarrollo profesional. Además, asistimos a diversos encuentros para tratar temas clave en la igualdad de oportunidades en materia de género en el país.

Reunión de la Subcomisión de Prosperidad

Participamos del encuentro, organizado por el MICM a través de la directora de Análisis Económico Anadel Peguero, en modalidad virtual. Tuvo como objetivo principal conocer los miembros actuales de la subcomisión, presentar un resumen de los Objetivos de Desarrollo Sostenible a sus miembros y explicar el Informe Nacional Voluntario.

Desde ANJE establecemos alianzas

y creamos relaciones a largo plazo que generen valor compartido.

Acuerdos Institucionales

Durante el último año, firmamos un conjunto de acuerdos con el fin de fortalecer nuestra incidencia y participación en los temas que son prioritarios para la Asociación. Además, muchos de estas alianzas representan beneficios adicionales para nuestra membresía.

Firma acuerdo CIEF

Comprometidos con la formación de nuestra membresía, en especial en las áreas de economía y finanzas, llevamos a cabo la firma del acuerdo interinstitucional con CIEF CONSULTING. Con esta alianza nuestros emprendedores fomentarán la discusión y comprensión de la situación económica de la República Dominicana, a fin de realizar aportes sobre áreas de mejoras para la estabilidad macroeconómica.

Junta Directiva ANJE forma parte de Unibe Lawyers Club

Nuestra Junta Directiva pasó a formar parte del Unibe Lawyers Club, iniciativa del Grupo de Estudiantes de Derecho de la Universidad Iberoamericana (GRED-UNIBE) , que tiene como objetivo fomentar la cooperación y servir como espacio de debate de asuntos de interés para el país. En este se involucran personalidades del mundo jurídico, empresarial, gubernamental y estudiantes de derecho.

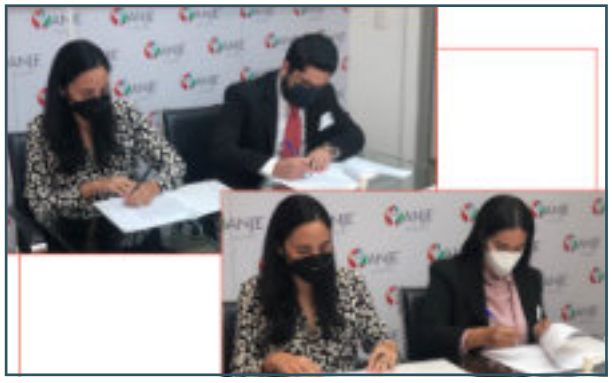

Firma de Memorándum de Entendimiento con GRED e ILSA

En esta ocasión nuestra presidenta Susana Martínez Nadal suscribió memorandos de entendimiento con los gremios estudiantiles "Grupo de Estudiantes de Derecho de la Universidad Iberoamericana" (GRED-UNIBE) e "International Law Students Association, Chapter UNIBE" (ILSA-UNIBE), esto a los fines de fomentar la cooperación entre ANJE y estos grupos estudiantiles.

ANJE y UAF firman acuerdo de colaboración

Nuestra presidenta Susana Martínez Nadal suscribió, en nombre de ANJE, un acuerdo de colaboración con la Unidad de Análisis Financiero (UAF) en la persona de su directora general María Elisa Holguín, en el cual ambas partes se comprometen a realizar acciones y actividades conjuntas que permitan aumentar la comprensión respecto al lavado de activos, sus delitos precedentes, así como del financiamento del terrorismo y de la proliferación de armas de destrucción masiva para el fortalecimiento del sistema de prevención nacional.

ANJE y Barna Management School firman acuerdo de colaboración

Nuestra presidenta Susana Martínez Nadal suscribió en representación de ANJE un acuerdo de colaboración con Barna Management School. Este convenio tiene como objetivo generar espacios que favorezcan la obtención de competencias directivas para la gestión privada y el fomento de la cultura emprendedora.

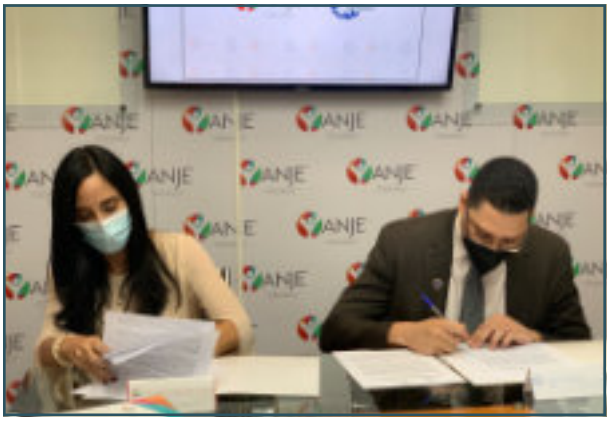

Firma del acuerdo entre ANJE y Global Shapers Hub Santo Domingo, Inc.

Nuestra presidenta Susana Marínez Nadal suscribió un acuerdo en representación de ANJE con Global Shapers Hub Santo Domingo, INC, esta alianza nace debido a que ambas partes han identificado espacios de colaboración, articulación, promoción, cooperación y movilización de recursos para el desarrollo de programas y proyectos que incluyen la tecnología e innovación en beneficio del clima de negocios y la institucionalidad en la República Dominicana.

Nuestras comisiones

representan el escenario donde se debaten los temas de alto impacto y donde surgen grandes proyectos de ANJE. En ellas interactúan nuestros recursos más valiosos: nuestros socios.

Comisiones de trabajo

Nuestras Comisiones de Trabajo como núcleo de la Asociación permiten el involucramiento de la membresía en el día a día, así como en el desarrollo de iniciativas que incentivan un clima de negocios estable y fortalecen la institucionalidad del país. Durante este año, en el que también estuvieron limitados los encuentros físicos, las Comisiones continuaron desarrollando sus reuniones mensuales y eventos adicionales de manera virtual. Hoy podemos afirmar con orgullo que no solo mantuvimos los niveles de trabajo, sino que los superamos y logramos un posicionamiento excepcional.

Emprendimiento, innovación y Miypmes

COORDINADORES

José Nelton González

Estefany Marte

En noviembre 2020 esta comisión estableció sus prioridades para el año siguiente, de manera que fueran temas relevantes para el contexto de pandemia y que contribuyeran a la recuperación post-COVID19. Guiados por el objetivo general de desarrollar iniciativas que fomenten la creación, permanencia y sostenibilidad de nuevas empresas con base innovadora que impacten positivamente en la economía nacional, y aportar en la mejora de las condiciones de las mipymes del país, los temas priorizados fueron: **reforma fiscal; fomento a las mipymes y transformación digital.**

Enero

En el mes de enero, la agenda de la comisión estuvo dedicada a las Alianzas Público-Privadas con la primera **#TertuliaAnje** del año: ***"Las APP y la recuperación económica".***

En esta participó el **director ejecutivo de la Dirección General de Alianzas Público-Privadas, Sigmund Freund,** quien compartió varios puntos relativos al trabajo que ha realizado la institución desde su designación el pasado mes de agosto.

Freund destacó especialmente los hitos de su gestión hasta el momento, como son: La emisión del Decreto No. 434-20 que establece el reglamento de aplicación de la Ley 47-20; la aprobación de guía de lineamiento para la presentación de proyectos APP de iniciativas privadas; y la aprobación de las metodologías para los estudios técnicos de las iniciativas presentadas.

Febrero

En esta comisión participaron **Vladimir Pimentel, asesor de la Dirección Ejecutiva de ProDominicana** y **Víctor Encarnación, gerente del Centro Pymes de Exportación de ProDominicana,** quienes nos hablaron sobre la existencia de un Plan Nacional de Exportación, el cual consiste básicamente en una iniciativa interinstitucional para desarrollar las exportaciones. Entre los pilares del plan se encuentran: aumentar y mejorar la oferta exportable; facilitar el comercio; el transporte y la logística competitiva; y diversificar los mercados e internacionalizar las empresas. Agregaron también el interés de impulsar una cultura de exportación.

Otro tema de conversación fueron las facilidades que desde ProDominicana se les dan a los exportadores, que van desde asesoría empresarial hasta asistencia técnica especializada.

En este conversatorio también participaron socios de ANJE, exponiendo sus experiencias exportando servicios y productos: **Sarah De la Cruz (Holistika)** y **Oscar Peña (Sanmari SRL).** Además, nos acompañó **Alejandra Vegas de Crostata Fiora,** quien presentó los retos y oportunidades de llevar su producto a la plataforma **Amazon.**

Tertulia Peter Prazmowski

La segunda **#TertuliaANJE** del año tuvo como invitado especial a Peter Prazmowski, director ejecutivo del Consejo Nacional de Competitividad, quien presentó la ponencia ***"Estrategia Nacional de Competitividad: ¿Hacia dónde se dirige el país?".***

Durante el encuentro resaltó los puntos principales de la estrategia que se estaría presentando este mes con el objetivo de promover la eficiencia del sector público y potenciar los sectores productivos de #RD, así como la importancia que tiene esta iniciativa para el desarrollo de nuestro país.

Marzo

En el mes de marzo esta comisión inauguró una trilogía de sesiones alrededor del tema ***"Fuentes de financiamiento innovadoras para recuperación postcovid".*** La iniciativa surgió con el objetivo de ofrecer a sus miembros conocimiento y experiencias de facilidades de innovación alternas a la banca tradicional para mantener a flote sus negocios o empujar su crecimiento.

Este primer encuentro sobre "Estrategias de financiamiento innovadoras para Mipymes" contó con la participación de **Aldo Sales, CEO de Art Equity** desde México; **Rodrigo Castro, CEO y fundador de ESG COMPASS** desde Chile, y desde República Dominicana, **Kalil Díaz, managing partner de Amergent Capital.**

Abril

El encuentro de abril correspondió al segundo evento de la trilogía ***"Fuentes de financiamiento innovadoras para recuperación postcovid".***

La agenda giró en torno al tema "Los fondos de inversión y el mercado de valores como dinamizadores en la recuperación de las empresas", con un panel de expertos representantes de importantes fondos de inversión de la República Dominicana, compuesto por **Raúl Hoyo, pasado presidente de ANJE y director general de Gam Capital; Santiago Camarena, vicepresidente ejecutivo de Alpha Inversiones,** y **Alberto Cruz, presidente de Excel Group.** En este presentación se evaluaron las posibilidades de crecimiento de un negocio a través del mercado de valores, las cifras que registra este mercado en la República Dominicana y el impacto de los fondos de inversión en la mitigación de los efectos económicos del COVID-19.

Mayo

En el marco de la ***"Experiencia Superfüds Colombia: Financiamiento y métodos innovadores para enfrentar la pandemia"*** se analizaron los cambios que afectaron el desarrollo y crecimiento de Superfüds en el marco de la pandemia; los mecanismos que tuvo que utilizar para mantener a flote su negocio; y cómo gestionan sus recursos humanos en el transcurso de esta crisis. **Sebastián Hernández, CEO de Superfüds, i**ndicó que su éxito en el transcurso de la pandemia fue gracias a un cambio en su modelo de negocio, transformando la totalidad de su operaciones y servicios en digitales.

En la segunda parte del mismo encuentro, **Emilia Díaz, socia de ALERE Advisors,** gestora en Superfüds, se refirió a los principales aspectos a tomar en cuenta a la hora de vender proyectos a inversionistas. ALERE Advisors es una firma privada de asesoría y gestión de activos afiliada a INICIA, especializada en los sectores de Alimentos, Bebidas y Retail enfocada en la Región Norte de América Latina.

Junio

Durante el mes de junio la Comisión de Emprendimiento, Innovación y Mipymes se reunió para tratar el tema ***"Crecimiento y diversificación de los ingresos",*** donde se analizaron desde los mecanismos que fomentan el crecimiento de ventas; la innovación en la cadena de valor; las razones por las que se fidelizan los clientes; hasta la importancia de una buena estrategia de marketing digital para las empresas. En este encuentro participaron: **Anais Ramírez de Bitteto & Cairo, Eric Moreno de Barna Management School y Oscar Calderón de Barna Management School**

Julio

Durante el mes de julio nos enfocamos en el tema reingeniería de costos y creación de valor, contando con la participación de **Angel Luis Campos, profesor y consultor financiero,** quien realizó un taller sobre los costos en el proceso de producción de una empresa. Además, contamos con la participación de **María Dimitrova, gerente general de Dimitrova Training Academy y directora de Dimitrova Dojo,** quien se refirió a la creación de valor en el contexto empresarial y su importancia en el desarrollo de los negocios. Explicando todo el proceso de pivotaje que desarrolló su empresa en respuesta a la pandemia.

Agosto

Durante el mes de agosto, nuestra Comisión de Emprendimiento, Innovación y Mipymes recibió al **director ejecutivo del Gabinete de Innovación, Bartolomé Pujals,** quien explicó de manera precisa los retos y oportunidades de la República Dominicana en materia de innovación. A la vez, en este encuentro el invitado presentó casos puntuales en los que las barreras al emprendimiento han sido ancla para el desarrollo de proyectos con capacidad de impactar positivamente en el país.

Septiembre

Durante el mes de septiembre nuestra Comisión de Emprendimiento, Innovación y Mipymes recibió a **Claritza Abreu, arquitecta principal de Google, y a Julio Naranjo, country manager de Cisneros Interactive, socio comercial de Facebook en la región,** en un encuentro denominado "Jobs Through Innovation". Los invitados hablaron sobre el desarrollo del teletrabajo desde sus respectivas experiencias trabajando grandes empresas de tecnología y los cambios que ha traído la pandemia en esta modalidad, así como los beneficios y aprendizajes que ha dejado en los modelos de negocios de estos proyectos.

Socios Destacados

Kalil Díaz

Michelle Abreu

Justicia y Legislación

COORDINADORES

Jaime Senior

Gisselle Valera

En noviembre 2020, la Comisión de Justicia y Legislación estableció sus prioridades para el año siguiente, de manera que fueran temas relevantes para el contexto de pandemia y que contribuyeran a la recuperación del país. Guiados por el **objetivo general de elaborar propuestas de mejora a las iniciativas legislativas de interés de la Asociación,** así como velar por el fortalecimiento institucional de las instituciones gubernamentales, particularmente las del Sistema de Justicia y Poder Legislativo; los temas priorizados fueron: reforma fiscal; institucionalidad; alianzas público-privadas; Pacto Eléctrico; y reforma del Código Civil y de Procedimiento Civil.

Enero

Esta comisión trabajó con el tema de las Alianzas Público-Privadas (APP), iniciando con un recuento de la #TertuliaANJE en la que participó el director ejecutivo de la Dirección General de APP Sigmund Freund, abriendo una discusión sobre lo que significa esta nueva herramienta para el ordenamiento jurídico dominicano y los negocios con el Estado.

Además, en la comisión se presentaron los comentarios trabajados en petit-comité para contribuir al anteproyecto de reglamento de alianzas público-privadas sin fines de lucro.

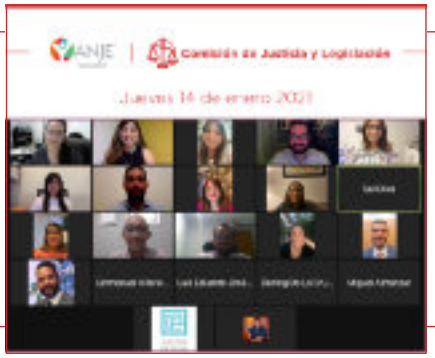

Febrero

En este mes, la comisión recibió al **presidente de la Cámara de Comercio y Producción de Santo Domingo, Manuel Luna,** quien compartió varios puntos relativos a la Ley No. 47-20 sobre Garantías Mobiliarias, entre los que se encuentran el estatus actual de la pieza legislativa, el funcionamiento que tendrá y los beneficios para la sociedad y los empresarios. Luna destacó que hasta el momento no existe un mecanismo para hacer valer una garantía mobiliaria pues la misma entró en vigencia y no se ha creado el Sistema Electrónico de Garantías Mobiliarias. Para cerrar, el invitado resaltó la capacidad de las Cámaras de Comercio para manejar este sistema, una vez entrara en vigencia.

Conversatorio "Checks And Balances: Institucionalidad y Justicia"

Con el objetivo de seguir contribuyendo al fortalecimiento de la institucionalidad en el país, ANJE realizó el conversatorio "Checks and balances: Institucionalidad y Justicia", el cual estuvo protagonizado por **Servio Tulio Castaños, vicepresidente Ejecutivo de FINJUS; la socióloga Rosario Espinal y por Francisco Álvarez, miembro de la Comisión de Análisis Político de Participación Ciudadana.**

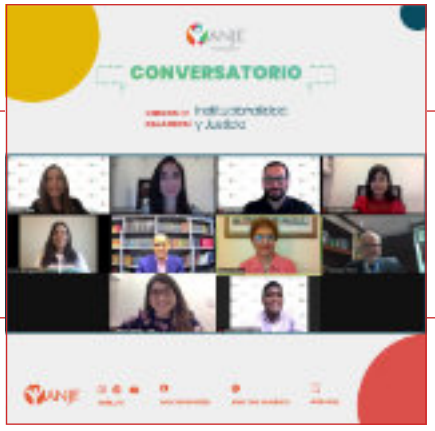

Marzo
Esta comisión recibió a dos representantes del Poder Judicial (PJ) para analizar la modernización de esta rama del Estado dominicano.

Hamlet Montás, director del Servicio Judicial y Rosaura Quiñones, directora de Políticas Públicas del PJ, destacaron los aspectos fundamentales del proceso de modernización. También presentaron datos colectados durante el 2020 y lo que va del 2021 sobre el desempeño del PJ durante la pandemia.

Abril
Este mes, la comisión analizó las principales piezas legislativas que cursan en el Congreso que son de interés para el empresariado joven, como son los proyectos de ley de lobby, de simplificación de trámites, de referendo y de teletrabajo. En base a estos proyectos, socios miembros de la comisión expusieron su posición e hicieron las críticas tanto de forma como de fondo para la correcta materialización de estas legislaciones.

Análisis del Proyecto de ley de Código Penal (sesión extraordinaria)
En el marco de este encuentro los expertos **abogados especializados en derecho penal, Hirohito Reyes, ex juez de la Sala penal de la Suprema Corte de Justicia, además de los profesores universitarios Miguel Valerio y Eduardo Núñez,** abordaron aspectos generales del proyecto de Código Penal de la República Dominicana, a la vez que se presentó un contexto de la historia jurídico penal. Muy especialmente, se reflexionó sobre la participación de la persona jurídica en el ordenamiento penal dominicano.

Como parte del análisis, los expositores resaltaron que la responsabilidad penal de la persona jurídica no ha sido insertada en el proyecto de Código Penal tomando en cuenta las tendencias globales. Nuestros expertos indicaron que en este proyecto de Código no se establece hasta donde se extienden los deberes de la persona jurídica frente a ciertos delitos.

Mayo
Este mes, el diputado por la circunscripción No. 1 del Distrito Nacional Orlando Jorge Villegas, explicó los objetivos de la pieza legislativa, de la cual es autor, depositada ante la Cámara de Diputados. Especialmente, se refirió al fin de regular la modalidad de teletrabajo en todo el territorio de la República Dominicana para el sector privado, así como también la promoción e incentivo de nuevos empleos basados en esta modalidad. Este proyecto de ley a opinión de este congresista contempla cada factor existente a fin de trazar pautas claras para la transformación digital que vivimos y continuaremos viviendo en las próximas décadas.

Junio

Durante este mes nuestra Comisión de Justicia y Legislación celebró el evento LegalTrends 2021, en donde vimos las oportunidades y tendencias legales de la República Dominicana como son los Green Bonds, el hacer negocios con el Estado, la figura del Defensor del Pueblo, así como un análisis de los principales problemas sociales como son las relaciones laborales en tiempos de COVID-19.

Julio

En el encuentro de esta Comisión durante el mes de julio, de la mano de la licenciada Julissa Cruz, directora del Instituto Dominicano de las Telecomunicaciones (INDOTEL), analizamos los aspectos generales y principales cambios que trae al ordenamiento jurídico el anteproyecto de ley de las Tecnologías de la Información y las Comunicaciones que está siendo desarrollado por el INDOTEL.

Agosto

En nuestra sesión del mes de agosto recibimos a Alberto Fiallo, managing partner de Fiallo-Billini Scanlon Abogados & Consultores, quien nos presentó el Manual de los Derechos del Empleador, un documento que agrupa las prerrogativas atribuidas al contratante según el Código de Trabajo, desarrollado por esta firma.

Septiembre

Nuestra Comisión de Justicia y Legislación analizó las trece reformas propuestas por el presidente Luis Abinader discutidas en el Consejo Económico y Social (CES), como parte del encuentro correspondiente al mes de septiembre. El evento estuvo moderado por el vicepresidente ejecutivo del CONEP y miembro Consejo Económico y Social (CES), Cesar Dargam, quien trajo a colación diferentes posiciones tales como los antecedentes de estas, su impacto en el clima de negocios, el marco normativo y qué implica cada una; así como las expectativas y aspectos a considerar para su implementación.

Asimismo, contó con la participación los expertos **Jaime Senior,** abogado constitucional; **Manuel Cabral,** por la parte de electricidad; **Giselle Valera,** en la de agua; **Yahaira Sosa,** en la de seguridad, así como **Erick Rosario y Vivian Purcell** en la de educación. Completaron el análisis, **Radhamés Martínez y Roselyn Amaro** en la parte de salud; **Carolina Silié** en la de modernización del Estado; **Aníbal Mauricio y Michelle Abreu** para transporte y digitalización, respectivamente; **Jorge Daniel y Juanita Canahuate** en la fiscal; **Fernando Roedán y Francisco Álvarez** en la laboral y, finalmente, **Luis Reyes y Vera Lucía Crespo** en el apartado de hidrocarburos.

Socios Destacados

Aníbal Mauricio Paz

Carolina Silié

ANJE
Legal Trends
unplugged

**TENDENCIAS LEGALES
PARA LA RECUPERACIÓN**

Legal Trends es un espacio de diálogo sobre tendencias legales para jóvenes empresarios de la República Dominicana. Es un encuentro organizado desde nuestra Comisión de Justicia y Legislación con el objetivo de mantener actualizados a nuestros miembros y a la comunidad empresarial en general sobre las principales tendencias legales.

La tercera edición de Legal Trends se convirtió en una versión Unplugged sobre tendencias legales para la recuperación post-covid, abordando temas como **"La figura del Ombudsman y sus retos ante la sociedad y la justicia", "El Estado empresario: cómo hacer negocios con el Gobierno frente a las nuevas normas de APP", "Green Bonds"** y **"Retos de las relaciones laborales".**

Resaltando la importancia de cada uno de estos tópicos en el contexto actual en el que prevalecen los desafíos en cuanto a teletrabajo y trabajo presencial, la obligatoriedad de la vacuna, los roles activos del Estado de cara al relanzamiento de la economía y el papel del mercado de valores como catalizador, contamos con la participación de Elka Scheker, consultora legal y empresarial; **Nils Janson,** asesor del Banco Mundial y del (Banco Interamericano de Desarrollo) BID para temas de APP; **Rodrigo Varillas,** director senior de Finanzas de EGE Haina, primera empresas emisora de bonos verdes en RD; **Cristóbal Rodríguez,** abogado constitucionalista, y **Juan Manuel Guerrero,** abogado laborista, además de la moderación de **Jaime Senior, Gisselle Valera,** miembros de la Junta Directiva de y coordinadores de la Comisión de Justicia y Legislación de ANJE; **Shyam Fernández, Michelle Abreu y Carolina Silié,** socios de ANJE.

BLOQUE 1
A pedir su defensa

Pablo Ulloa

BLOQUE 2
Ojalá que llueva APP

Elka Scheker

Nils Janson

BLOQUE 3
Mercado de valores para un sueño

Rodrigo Varillas

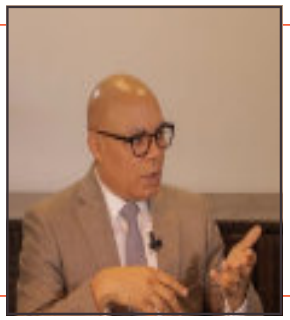

BLOQUE 4
El Niágara laboral

Cristóbal Rodríguez

Juan Manuel Guerrero

La experiencia *Legal Trends* en palabras de los participantes

Shyam Fernández
SOCIO DE ANJE

"Legal Trends fue un evento extraordinario, donde de manera precisa se reflejaron los principales aspectos que se vislumbran como innovadores en materia legal, tanto nacional como internacional".

Carolina Silié
SOCIA DE ANJE

"Legal Trends se desarrollo con temas vanguardistas del derecho que darán soluciones a las principales problemáticas a nivel global, es importante que los jóvenes líderes del sector legal continuemos desarrollando estos espacios de pensamiento".

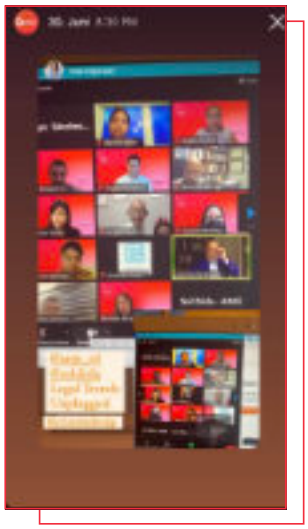

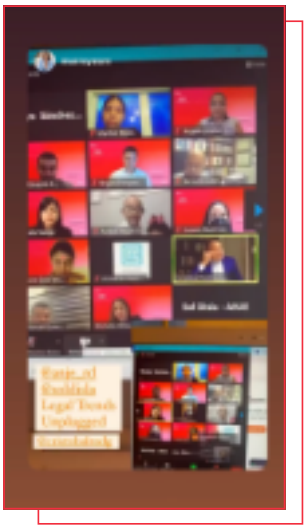

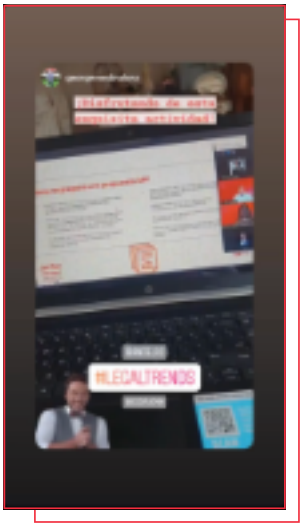

FIRMAS PATROCINADORAS DE ESTE EVENTO:

HEADRICK · RIZEK ABOGADOS · MARAT LEGAL · aph · DMAC DESPACHO JURÍDICO · ECIJA DVMS · MEDINA GARRIGÓ ABOGADOS · GPL

EMPRESAS COLABORADORAS DE ESTE EVENTO:

POPULAR · Rica · BRUGAL · AFP Crecer · cormidom · Jimenez Pena · Cometa · Sunix · GRUPO PETROS · ZAK · BON · yogen früz

Economía y Energía

COORDINADORES

Christian Cabral

Lertitza Monsanto

En noviembre 2020 la Comisión de Economía y Energía estableció sus prioridades para el año siguiente, de manera que fueran temas relevantes para el contexto de pandemia y que contribuyeran a la recuperación del país. Guiados por el objetivo general de fomentar la discusión, comprensión y transparencia de la situación económica y energética de la República Dominicana, a fin de realizar aportes sobre áreas de mejoras para la estabilidad macroeconómica; los temas priorizados fueron: **reforma fiscal, alianzas público-privadas, Pacto Eléctrico, transporte, y mecanismos de apoyo a las mipymes.**

Enero

En el primer encuentro del año, la comisión recibió a **Manuel Cabral, vicepresidente ejecutivo de la Asociación Dominicana de la Industria Eléctrica (ADIE)** quien ofreció un panorama del sector eléctrico dominicano y las perspectivas de cara a la firma del Pacto Eléctrico. Dentro de los puntos principales de la presentación se destaca composición de la matriz energética y las aspiraciones para el futuro próximo.

Como parte de las debilidades del sistema se resaltó el problema de las pérdidas de las empresas distribuidoras de energía, lo que hace ineficiente el sistema por registrarse pérdidas de entre 40-45%. Además, salió a relucir el tema de las trabas que enfrentan los proyectos de energía renovable, por la cantidad de permisos y autorizaciones que deben obtener para poder desarrollarse en el país.

Febrero

En esta comisión participó como invitado **Martín Francos, director de Inversión Pública del MEPYD, quien explicó lo que es el Sistema Nacional de Inversión Pública (SNIP),** sus fines y los beneficios para incrementar la calidad de la inversión pública. Con este panelista se agotó un minucioso y detallado recuento de todas las fases del SNIP, además de su vinculación con la Estrategia Nacional de Desarrollo y la ejecución de la planificación pública. Francos se refirió también a la vinculación del SNIP con las alianzas público-privadas, comentando que estas permiten adelantar proyectos cuando hay pocos recursos en el sector público, y que permiten redistribuir mejor los riesgos de las grandes inversiones.

Marzo

En este mes, la comisión recibió a **Alan Jiménez, experto en derecho de las energías,** quien se refirió a los aspectos más importantes del Pacto Eléctrico firmado, durante el mes de febrero, incluyendo también las mejoras necesarias en la regulación eléctrica y la liquidación de la Corporación Dominicana de Empresas Eléctricas Estatales (CDEEE).

Abril

Esta comisión en su encuentro del mes de abril analizó de la mano de **Raúl Hernández,** las perspectivas de la economía de cara al año 2021. La ponencia del Sr. Hernández fue dividida en dos partes, economía internacional y economía dominicana, en la primera se analizaron los antecedentes al estatus actual de la economía, la incidencia del COVID-19 y demás crisis como fueron la burbuja inmobiliaria del 2008, la revolución tecnológica y la incidencia de criptomonedas. Además, vimos el impacto de la inflación, las causas que la producen y el pronóstico para la misma, que por el hecho de haber llegado antes que el COVID-19, es probable que desaparezca antes que los efectos de esta enfermedad dejen de surtir efectos en el país.

Tertulia con Magín Díaz

En nuestra tertulia del mes de abril, en la que participó el **economista Magín Díaz,** vimos las perspectivas de recuperación económica para la República Dominicana. Díaz contextualizó nuestra realidad económica e hizo especial énfasis en los retos que debemos enfrentar de cara a la superación de la crisis actual. En adición, el invitado se refirió al engranaje tributario de la República Dominicana y a la importancia de continuar fortaleciendo el mismo.

Mayo

En este mes la comisión recibió a **Luis Madera, director general de Desarrollo Ecónomico y Social del MEPYD.** Con el título Avances de la Estrategia Nacional de Desarrollo 2030, Madera inició explicando algunos conceptos básicos, como que la Estrategia Nacional de Desarrollo (END) es el inicio y el fin del Sistema Nacional de Planificación e Inversión Pública. La END es lo que fija la imagen del país en el largo plazo, a la vez establece las políticas a ser tomadas por el gobierno en el mediano plazo y la planificación de las instituciones públicas. En virtud de lo dispuesto en la Estrategia Nacional de Desarrollo, el diseño y la gestión de políticas públicas debe incorporar en lo adelante enfoque de género, sostenibilidad ambiental, dimensión de la cohesión territorial, participación social y uso de TICS. La Estrategia Nacional de Desarrollo constituye el marco de referencia del sistema de planificación, debe existir la máxima coherencia y consistencia entre los instrumentos de la planificación y de la elaboración de presupuestos.

Junio

Durante el mes de junio nuestras comisiones de Desarrollo Sostenible y de Economía y Energía realizaron un encuentro conjunto en el que recibimos a **Iván Carvajal, gerente de planificación estratégica y mercados de la Bolsa de Valores de la República Dominicana.** Con este invitado analizamos los instrumentos sostenibles para la generación de valor en el largo plazo. Estos son instrumentos importantes tanto para la recuperación económica como para la recuperación sostenible luego de superados los efectos del COVID-19.

Julio

Nuestra Comisión de Economía y Energía recibió al **vicepresidente ejecutivo del Centro Regional de Estrategias Económicas Sostenibles (CREES), Miguel Collado,** quien abordó de manera general el proyecto de ley de responsabilidad y transparencia fiscal. En el transcurso de su intervención hizo un relato de la situación fiscal de la República Dominicana contextualizando la realidad de las finanzas públicas y presentó un análisis comparativo de los países de la región en los que hay normativas que regulan los aspectos fiscales. Otro aspecto al que este se refirió fue al presupuesto complementario, analizando sus motivaciones y partidas asignadas a cada rubro.

Agosto

Durante nuestro encuentro de la Comisión de Economía y Energía del mes de agosto, recibimos al senior reserve brand ambassador, **Arturo Savage,** con quien degustamos algunos de los principales productos de la marca Johnnie Walker, como son el Whiskie Cardhú, Talisker, Black Label, Gold Label y 18.

Septiembre

En el mes de septiembre, la Comisión de Economía y Energía de ANJE recibió a **Roberto Despradel, vicepresidente de DASA y miembro independiente del Consejo de Administración de Banesco,** con quien se conversó acerca de los efectos del alza en los precios del flete y de los precios internacionales de las materias primas en la economía, la inflación y sus componentes en la República Dominicana. Además, Despradel comentó sobre la propuesta de reforma fiscal y las expectativas de crecimiento de la economía dominicana de cara al 2022.

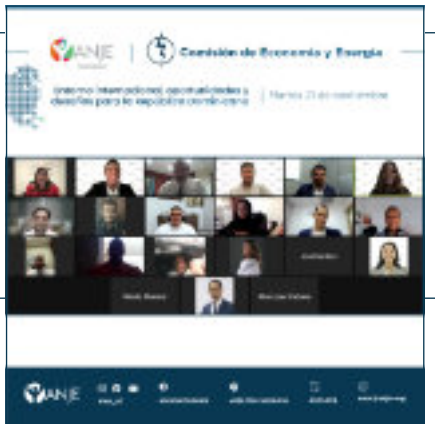

Socios Destacados

Luis Reyes

Angela Santana

Desarrollo Sostenible

COORDINADORAS

Amalia Vega

Yomayra Martinó

En noviembre 2020 la Comisión de Desarrollo Sostenible estableció sus prioridades para el año siguiente, de manera que fueran temas relevantes para el contexto de la pandemia y que contribuyeran a la recuperación del país. Guiados por el objetivo general de promover la adopción de mejores prácticas empresariales para el desarrollo sostenible a lo interno de ANJE y entre su membresía, así como iniciativas a nivel nacional que creen valor económico, medioambiental y social, de la mano con el cumplimiento de los Objetivos de Desarrollo Sostenible; los temas priorizados fueron: **Economía circular, Educación, Ciudades inclusivas.**

Enero

En esta comisión, durante el mes de enero se realizó la presentación de la iniciativa **Espacios de Futuro del Programa de las Naciones Unidas para el Desarrollo (PNUD) y de la Red Nacional de Apoyo Empresarial a la Protección Ambiental (ECORED).** Es preciso resaltar que esta iniciativa procura el desarrollo de alternativas novedosas y sostenibles para re-definir la normalidad de las interacciones en espacios seguros de cara al Covid-19, desde un enfoque integral de seguridad humana, sostenibilidad e inclusividad. El proyecto busca, en general, impulsar la Agenda 2030 y, especifícamente, los ODS de salud y bienestar, trabajo decente, crecimiento económico y ciudades sostenibles.

Febrero

El encuentro de este mes consistió en la participación en el debate **"Educación Presencial ¿sí o no?",** organizado por Acción Empresarial para la Educación (EDUCA). En la actividad participaron padres y organizaciones presentando sus posturas a favor y en contra de la reapertura de las aulas en la República Dominicana. En el marco de este debate, nuestra presidenta Susana Martínez Nadal destacó la necesidad de iniciar ya la planificación de reapertura de las escuelas para un retorno a las clases presenciales de manera gradual, conforme al mapa epidemiológico, con miras a preservar el aprendizaje de nuestros estudiantes. Destacó también que debemos enfocarnos en el largo plazo que es donde está el avance.

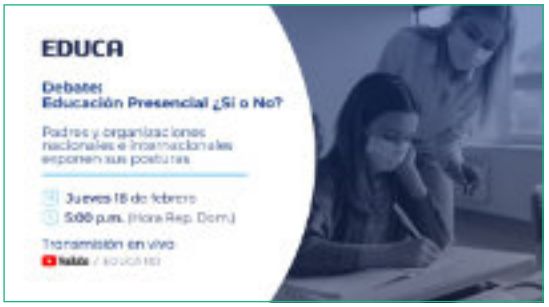

Marzo

Nathalie Flores, directora de Cambio Climático del Ministerio de Medio Ambiente y Recursos Naturales, nos acompañó para abordar el tema "Alianzas Público-Privadas para la acción climático en la República Dominicana".

Durante la sesión, Flores destacó los pasos que ha dado el país, especialmente desde el sector publico, asumiendo compromisos internacionales en apoyo a la acción climática. Además, resaltó la importancia de que el sector privado se involucre en estos procesos para mayor efectividad de las acciones.

Abril

A propósito del Día de la Tierra, esta comisión analizó la gestión de residuos sólidos desde la puesta en vigencia de la legislación en la materia, tanto desde el punto de vista operativo, como del técnico y jurídico. Dentro de los temas que se analizaron se incluyen: las implicaciones de la figura del fideicomiso en la gestión de residuos así como los mandatos y especificaciones para la correcta conducción de estos. El análisis estuvo dirigido por los socios **Felipe Beltrán, Claudia Valentina Adames y Michelle Abreu,** miembros de esta comisión.

Como segundo punto en la agenda, **Víctor Rodríguez, especialista del sector privado del Programa de las Naciones Unidas para el Desarrollo (PNUD)** y **Anadel Peguero, directora de Análisis Económico del Ministerio de Industria, Comercio y Mipymes (MICM) presentaron los resultados de la Encuesta Nacional de Desarrollo Industrial y Sostenibilidad (ENDIS),** que es una encuesta probabilística aplicada a una muestra de 224 empresas registradas en el Directorio de Empresas y Establecimientos (DEE) de la Oficina Nacional de Estadística (ONE).

Mayo

Esta comisión desarrolló la primera edición de Eco Trends, un espacio para visualizar los cambios y tendencias en temas de innovación ecológica y sostenibilidad principalmente en el sector privado de la República Dominicana, así como con una visión hacia el resto del mundo. Aproximadamente 150 personas del sector privado, público y sociedad civil disfrutaron la agenda que se desarrolló en torno a los temas de economía circular; turismo sostenible; gestión integral de residuos sólidos, así como mediciones y certificaciones de desarrollo sostenible en el sector privado. La actividad contó con el respaldo del Programa de las Naciones Unidas para el Desarrollo (PNUD) y de la Unión Europea, como aliados estratégicos.

Cata de Ron Barceló Organic

En el marco de este encuentro realizamos una cata con el nuevo producto de Ron Barceló, denominado **"Ron Barceló Organic"** que fue desarrollado con producción limitada y es considerado el primer ron dominicano orgánico. Es importante resaltar que este es un producto con certificación carbono neutral.

Junio

Durante el mes de junio nuestras comisiones de **Desarrollo Sostenible y de Economía y Energía realizaron un encuentro conjunto,** en el participó como invitado especial **Iván Carvajal, gerente de planificación estratégica y mercados de la Bolsa de Valores de la República Dominicana.** Con este invitado analizamos los instrumentos sostenibles para la generación de valor en el largo plazo. Estos son instrumentos importantes tanto para la recuperación económica como para la recuperación sostenible luego de superados los efectos del Covid-19.

Julio

Nuestra Comisión de Desarrollo Sostenible abordó la incidencia de los vehículos eléctricos en el parque vehicular dominicano, para esto contó con la participación de **Edison Santos, fundador de EcoMensajería y director de sostenibilidad de la Asociación de Movilidad Eléctrica Sostenible Dominicana; Krystal Serret, directora regional de marketing del portafolio de vehículos Martí; y Wellington Reyes, director comercial y de innovación del Consorcio Eléctrico Punta Cana Macao (CEPM).** En este encuentro se analizó el tema tanto desde el punto de vista general como del explicativo del mercado de vehículos eléctricos como comercializador de estos, y por último, del abastecedor de energía eléctrica para vehículos.

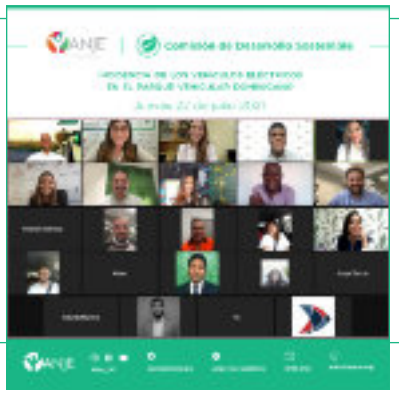

Agosto

Durante nuestra sesión de la Comisión de Desarrollo Sostenible recibimos en una primera parte a **Jake Kheel, quien nos explicó los aspectos fundamentales de su libro "Waking The Sleeping Giant",** obra que se refiere a los aportes que hace la sostenibilidad en las empresas y los valores que agrega a las labores empresariales como son innovación y eficiencia. En una segunda parte recibimos a **Laura Rojas, directora ejecutiva de Nature Power, quien nos habló de Nature Village,** un modelo de comunidad sostenible y replicable que busca transformar y mejorar las condiciones socioeconómicas y medioambientales de personas en extrema pobreza en la República Dominicana.

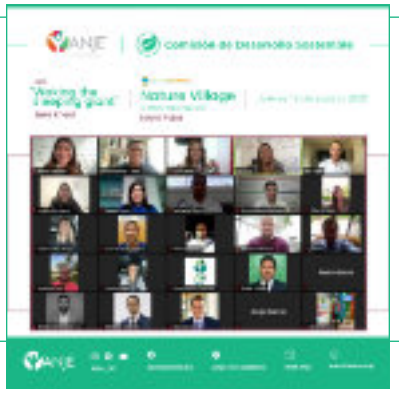

Septiembre

La Comisión de Desarrollo Sostenible recibió en el mes de septiembre a **Patricia Abreu, directora ejecutiva de Fondos Agua de Santo Domingo,** con quien abundamos sobre las implicaciones de una reforma de este sector por parte de los entes involucrados en el acopio, saneamiento, abastecimiento y tratamiento del agua potable en las zonas urbanas y rurales de la República Dominicana. En este encuentro, denominado "Pacto del agua: aspectos necesarios para generar soluciones", también se resaltó el rol del Fondo en la articulación de los macro consumidores para la protección y conservación de las zonas productoras de este importante recurso a los fines de asegurar un suministro continuo y adecuado, en cantidad y calidad, de este.

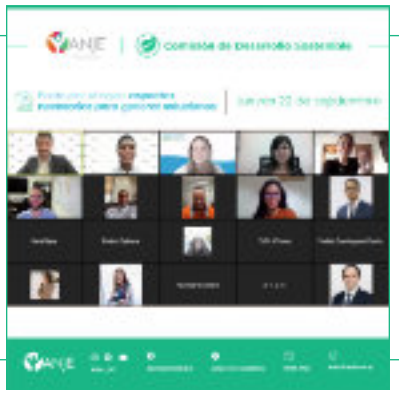

Socios Destacados

Claudia Adames

Jonathan Ruiz

Durante este año realizamos la primera edición de "Eco Trends: Promoviendo la recuperación sostenible hacia el 2030", encuentro que resaltó los cambios y tendencias en temas de innovación ecológica y sostenibilidad, principalmente en el sector privado de la República Dominicana.

Eco Trends contó con cuatro bloques de contenido: Economía Circular con **Víctor Rosillo,** de AENOR Perú; **Ángel Fernández,** presidente de la Fundación Economía Circular de España; **Johan González** de la Cervecería Nacional Dominicana, y **Shaina Alonzo** de Ozeano Swimwear; Turismo Sostenible con **Anibal Capellán** del eco-lodge Villas Codevi (Dajabón-Ouanaminthe); Mediciones y certificaciones, **Inka Mattila,** representante residente del PNUD; **Arianny Santana,** CEO de Moda Sostenible, la primera empresa certificada "B Corp" dominicana, y **Alan Fernández,** oficial de Programas de la Delegación de la Unión Europea en la República Dominicana, y Gestión integral de residuos sólidos, moderado por **Yomayra Martinó** de GreEnergy y coordinadora de la Comisión de Desarrollo Sostenible de ANJE, y con la participación de **Javier Fernández,** de la junta directiva de NUVI; **Omar Castillo Zabala** del Ministerio de Medioambiente y Recursos Naturales, y **Lorna Aquino** de Green Love.

La experiencia EcoTrends en palabras de los participantes

"Eco Trends fue un punto de encuentro de ideas vanguardistas, en actual aplicación, sobre sostenibilidad ambiental que otorgan soluciones situaciones a nivel nacional que pueden ser moldeadas para dar respuesta a temas que nos preocupan a nivel global. Es importante que los jóvenes líderes continuemos desarrollando estos espacios de pensamiento".

Claudia Adames
SOCIA DE ANJE

"Eco Trends fue un evento donde se mostraron soluciones tangibles a condiciones ambientales. Se reflejaron iniciativas innovadoras nacionales e internacionales, a favor de un desarrollo más sostenible".

Víctor Almonte
SOCIO DE ANJE

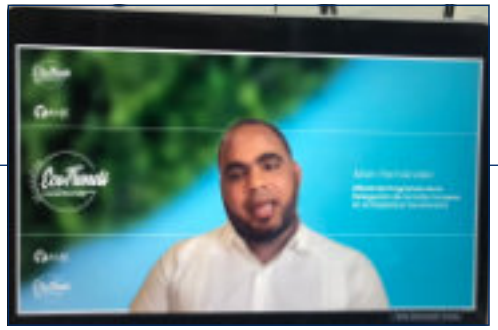

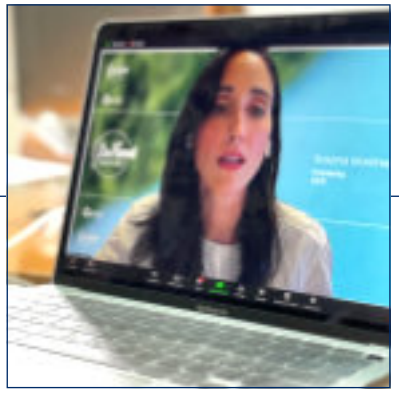

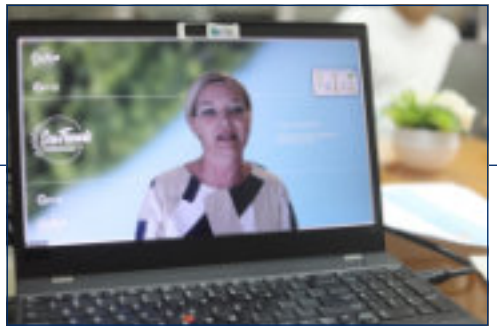

BLOQUE 1
Economía circular

Víctor Rosillo
AENOR Perú

Del principio al fin: repensemos la producción y el consumo

Ángel Fernández
presidente de la Fundación Economía Circular de España

Por qué un cambio de modelo económico y la gestión de residuos en Europa

Johan González
Director Legal y Asuntos Corporativos, CND

Recicla 100+

BLOQUE 2
Turismo sostenible

Aníbal Capellán
Gerente de Negocios de Villas Codevi

Villas CODEVI (Dajabón – Ouanaminthe)

BLOQUE 3
mediciones & certificaciones

Inka Mattila
Representante residente del PNUD en RD

¿Cómo medir la sostenibilidad del sector privado en la República Dominicana?

Arianny Santana
CEO, Moda Sostenible

Moda Sostenible: Primera Certificada ¨B Corp¨ Dominicana

BLOQUE 4
Gestión integral de residuos sólidos

PANEL
Aplicando GIRS: retos y oportunidades del reciclaje y la reutilización en nuestra nueva Ley

MODERADO POR:
Yomayra Martinó
CEO de GreEnergy y coordinadora de la Comisión de Desarrollo Sostenible de ANJE

Javier Fernández
Miembro de la Junta Directiva, NUVI

Omar Castillo Zavala
Asesor senior de Residuos, MIMARENA

Lorna Aquino
CEO, Green Love

FIRMAS PATROCINADORAS DE ECO TRENDS:

EMPRESAS COLABORADORAS DE ESTE EVENTO:

Petit Comités

ANJE, a través de sus Petit Comités realiza aportes y propuestas de valor a las principales piezas legislativas, reglamentos y todo aquel documento que tenga incidencia en la institucionalidad y el clima de negocios de la República Dominicana. Estos se conforman por socios de la asociación, acompañados de miembros de nuestra Junta Directiva y el Staff.

Educación

Educación
Ante el reto que representa la educación en el proceso de pandemia que atravesamos, nuestros socios abordaron el tema: *Perspectivas de la educación a distancia y el inicio del ano escolar 2020-2021*. La principal conclusión de esta mesa fue que no se puede hablar de recuperación económica sin hablar de educación, puesto que esta es clave para la competitividad del país.

Lobby

Análisis del proyecto de ley de Lobby
En conjunto con nuestros socios analizamos los perspectivas y características que pueden ser mejoradas al proyecto de ley de Lobby depositado por el diputado Carlos de Jesús, recomendaciones que fueron remitidas a la Comisión de Administración Pública de la Cámara de Diputados y al propio proponente.

Guía de trato digno

Consulta Pública de la Propuesta de Guía de Trato Digno para el Acceso a la Justicia
En este encuentro con representantes del Poder Judicial analizamos, compartimos y presentamos nuestras principales críticas, así como perspectivas de la Guía de Trato Digno para el acceso a la Justicia a estos funcionarios.

Compras y contrata-ciones

Anteproyecto de Ley de Compras y Contrataciones Públicas
En este encuentro analizamos el anteproyecto de ley de Compras y Contrataciones viendo sus oportunidades de mejora.

Agradecemos a los socios que dedicaron su tiempo, conocimientos y recursos durante sus participaciones en las sesiones de nuestros petit comités y en los productos que salieron de estos: **Aníbal Mauricio, Paulette Ricart, Vivian Purcell, Jaime Esteva, George Nader, Sarah de la Cruz, Emmanuel Román, Belkys Génesis Rodríguez, Boris de León, Carolina Silié, Melissa Silié, Miguel Almánzar, Shyam Fernández, Lya Mata, Daniel Saint-Hilaire, Jorge Daniel, Luis Reyes, Gustavo Camilo, Maureen Tejeda, Moisés Zorrilla, María Geara Hasbún, Yahaira Sosa, Carlos Tapia, Mare Pezzotti, Hortensia Pérez, Luis Eduardo Jiménez, Juanita Canahuate, Agripley Valverde, Fernando Roedán, Francisco Álvarez, Ángela Liriano, Paloma Fernández, Nicole Rizik, Eddy Ureña, Patricia Álvarez y Miguel Linera.**

Presupuesto

Presupuesto complementario
En este encuentro analizamos la propuesta de presupuesto complementario, viendo cada partida y los fondos de dónde se sustentará el mismo. Producto de este comité de trabajo, producimos el texto *Matices del Presupuesto Complementario 2021: oportunidades y retos.*

Inversión, desarrollo e innovación tecnológica

Análisis del Anteproyecto de ley de estímulo a la Inversión, desarrollo e Innovación tecnológica
En conjunto con nuestros socios analizamos y emitimos recomendaciones con respecto al Anteproyecto de Ley de Estímulo a la Inversión, Desarrollo e Innovación Tecnológica, a la vez que estas recomendaciones fueron remitidas al Ministerio de la Presidencia, órgano que se encuentra fortaleciendo el anteproyecto a los fines de depositarlo en el Congreso próximamente.

Garantías mobiliarias

Garantías Mobiliarias
Conforme a la consulta pública realizada por el Ministerio de Industria y Comercio y Mipymes (MICM) en fecha 11 de agosto del 2021, sobre el proyecto de Reglamento para la operación del Sistema Electrónico de Garantías Mobiliarias (SEGM) de la Ley No. 45-20 de Garantías Mobiliarias, de fecha 21 de febrero de 2020, ANJE sirvió como canal para remitir los comentarios de los jóvenes empresarios sobre este proyecto de reglamento.

Los medios de comunicación

de la República Dominicana son aliados cruciales en el posicionamiento de ANJE. A todos los periódicos, programas y periodistas les debemos un profundo agradecimiento por el respaldo que siempre nos han mostrado.

ANJE
en los medios

Durante el período octubre 2020-2021, ANJE mantuvo una presencia activa en los medios de comunicación, trabajando distintas metodologías que impulsaron la aparición tanto del gremio como de su presidenta en distintas plataformas comunicacionales de circulación e impacto nacional. Entre ellas se encuentran las notas de prensa, entrevistas de televisión, programas de radio, revistas y periódicos, así como redes sociales, entre otros, cuyo desarrollo y repercusión se encuentran detalladas en el siguiente apartado.

Mejorar los niveles de transparencia es vital, dice ANJE

Dice trámites tienen que ser cada vez más simple

10 LA INFORMACIÓN

Economía

ANJE trata temas legales para empresarios

Anje aboga por impulso reformas claves para RD

Industriales aseguran que el clima de inversión del país es favorable

HOY

EL PAÍS

ANJE, entidad más preocupada por el referendo

Financiamiento de partidos es clave para su fortalecimiento

Anje favorece reapertura centros educativos modelo hibr

Quiere clases sean virtuales y presencial

ANJE profundiza proyecto de ley de responsabilidad y transparencia fiscal

Economista señala pandemia deja cambios forma de hacer negocios

ANJE encabeza campaña vacuna Covid

Durante el período octubre 2020 - octubre 2021, la Asociación Nacional de Jóvenes Empresarios (ANJE) mantuvo una presencia activa en los diferentes medios de comunicación, abordando los principales temas de nuestra agenda institucional, siendo visualizado en el contenido de distintas plataformas informativas.

Cabe destacar que esta proyección, adaptada a las distintas modalidades implementadas por los medios para mantener vigencia y actualidad en tiempos de pandemia, permitió a ANJE abarcar distintos sectores a través de entrevistas, comunicados, notas de prensa y contenidos en general, dirigidos a varios públicos de interés.

Notas de prensa enviadas

Durante el periodo octubre 2020 a octubre 2021 nuestra Asociación emitió X cantidad de notas de prensa, destacando acciones puntuales materializadas por el organismo, posiciones respecto a temas de relevancia y otros aspectos de interés nacional, abarcando documentos realizados por ANJE y actividades de relevancia.

Estas tuvieron visibilidad en las distintas plataformas de comunicación del país, logrando un impacto mediático y económico de importancia.

ANJE realiza primera edición de Eco Trends, un evento para promover la recuperación sostenible

ANJE saluda visto bueno del gabinete de salud sobre apertura de aulas

ANJE anuncia encuentro
"Experiencia Superfúds Colombia: financiamiento y métodos innovadores para enfrentar la pandemia"

#YoMeVacuno
Y tú, ¿por qué te vacunas?

ANJE realiza encuentro "Comentarios al proyecto de ley de fomento a los valores de oferta pública en el mercado de valores de la República Dominicana"

ANJE celebra exitosa tercera edición de Legal Trends

ANJE profundiza proyecto de ley de responsabilidad y transparencia fiscal de CREES

Jóvenes empresarios valoran elección de los jueces del Tribunal Superior Electoral

ANJE y UAF firman acuerdo de colaboración

ANJE presenta balance del primer año de gestión gubernamental

ANJE y Global Shapers firman acuerdo de colaboración

ANJE y Barna firman acuerdo de colaboración

La economía naranja: clave para sobrevivir a la crisis de la pandemia

Mecenazgo cultural:
Una ley que alienta sector olvidado

ANJE celebra sexta edición de la Conferencia Empresas Familiares

ANJE considera que se deben impulsar reformas claves para el país

ANJE aporta tercera edición del Estudio de Seguridad Ciudadana

Participación en programas

Durante este periodo electivo nuestra Asociación participó en **X cantidad de programas radiales y televisivos,** ajustándose a las modalidades implementadas por los medios a raíz de las medidas definidas para evitar el contagio y propagación del Covid-19. Estos sirvieron de escenario para dar a conocer la postura de los jóvenes empresarios en distintos temas y proyectos de actualidad.

- **Programa televisivo Sin Esquemas con Alberto Atallah, VTV Canal 32** | 14 de noviembre.
- **Contra Portada Radio con Lara Guerrero, emisora radial Power 103.7 FM** | 12 de noviembre.
- **Programa Televisivo Uno+ Uno con Adalberto Grullón** | 17 de noviembre.
- **Programa de Radio la Súper 7 en la mañana** | 16 de noviembre.
- **Programa Nuevo Diario AM** | 18 de noviembre.
- **Programa de Radio el Interactivo de la tarde** | 3 de diciembre.
- **Esto no tiene nombre - La Nota 95.7 FM** | 29 de enero.
- **Teledebate - Canal 16** | 29 de enero.
- **12 y 2 - La 91 FM** | 01 de febrero.
- **Telematutino - Telesistema 11** | 03 de febrero.
- **Opiniones con Lenis García - RNN 27** | 04 de febrero.
- **Noticias Ahora - CDN 37** | 12 de febrero.
- **Súper 7 en la mañana - Súper 7 FM** | 15 de febrero.
- **Rumba de la tarde - Rumba 95.5 FM** | 15 de febrero.
- **Puntos de vista - Color Visión 9** | 22 de febrero.
- **Despierta con CDN - CDN 37** | 03 de marzo.
- **Infórmate - RNN 27** | 14 de marzo.
- **Diálogo Libre - Diario Libre** | 15 de marzo.
- **Rumba de la mañana - Rumba 95.5 FM** | 15 de marzo.
- **Enfoque Final CDN 37** | 26 de marzo.
- **A la franca - La Nota 95.7 FM** | 15 de mayo.
- **El Día - Telesistema canal 11** | 1ro. junio.
- **Súper 7 en la mañana - Súper 7** | 6 de junio.
- **Despierta con CDN - CDN 37** | 22 de septiembre.
- **Telematutino 11 - Telesistema 11** | 28 de septiembre.

Apariciones especiales

La representación del joven empresariado de la República Dominicana en los medios de comunicación estuvo marcada, también, por la aparición de contenidos especiales a raíz de entrevistas y reportajes de amplitud en distintos medios escritos. Entre ellas se recogen las plasmadas en este acápite.

- **Entrevista para la revista Mercado**
- **Entrevista para el periódico El Dinero**
- **40 Under 40 - Mercado**
- **Desayuno Económico del periódico Hoy** | 7 de diciembre
- **El Dinero Mujer: Susana MartínezNadal, Estefany Marte y las socias Yermis Peña y Yomaira Martinó. | Edición marzo**
- **Premio Mujer de Hoy** | Marzo
- **Premio Nacional a la Calidad del Ministerio de Administración Pública** | Marzo
- **Sol Disla, Directora Ejecutiva - La Esquina Joven del periódico Hoy** | 17 de abril
- **Edición de abril de la revista Factor de éxito: Susana Martínez Nadal, presidenta de ANJE; Yomayra Martinó, Co - coordinadora de la Comisión de Desarrollo Sostenible; las socias Yermis Pérez, Ana Karina Cárdenas, Vanessa Alba Caminero, Mabell Damirón, Mariel Beras**
- **Edición de abril de la revista Contacto de las socias de ANJE Karina Mancebo y Leyla Alfonso**
- **Revista social A La Moda** | Abril
- **Mercado Digital - edición Working Mothers** | Mayo
- **Anje, entidad más preocupada por el referendo - periódico Hoy** | 13 de julio
- **Reportaje Industriales aseguran que el clima de inversión del país es favorable - Listín Diario** | 28 de julio
- **Mejorar los niveles de transparencia es vital, dice ANJE - El Caribe** | 29 de julio
- **Revista Mercado** | Julio
- **Yomaira Martinó - El Dinero Mujer edición julio.**
- **Asistencia a evento de Cortés Hermanos** | Agosto
- **Revista Business. Socios ANJE Manuel Grullón, Radhamés Martíne y Lenis García. Presidenta Susana Martínez Nadal, Pasada Presidenta Biviana Riveiro – Directora Ejecutiva Sol Disla. Reportaje de ANJE** | Edición agosto
- **Comisión de Observadores** | 14 de septiembre
- **Reportaje sobre Ley de mecenazgo cultural** | Listín Diario, 15 de septiembre
- **Reconocimiento Revista Gala** | 20 de septiembre

Free press general

ANJE mantuvo una presencia activa en los medios de comunicación abordando los principales temas de nuestra agenda institucional. Durante el período octubre 2020-octubre 2021, la Asociación logró una gran cobertura noticiosa, la cual se refleja a continuación.

TOTAL OCTUBRE 2020 -SEPTIEMBRE 2021

RD$32,885,525.24

Radio

La cobertura radial, de acuerdo a la medición realizada en los espacios visitados, fue de 10 programas, con un impacto económico de RD$773,150.00. Entre estos se destacan La Nota Diferente, Súper 7, Rumba FM, La 91 FM y Power 103, entre otras.

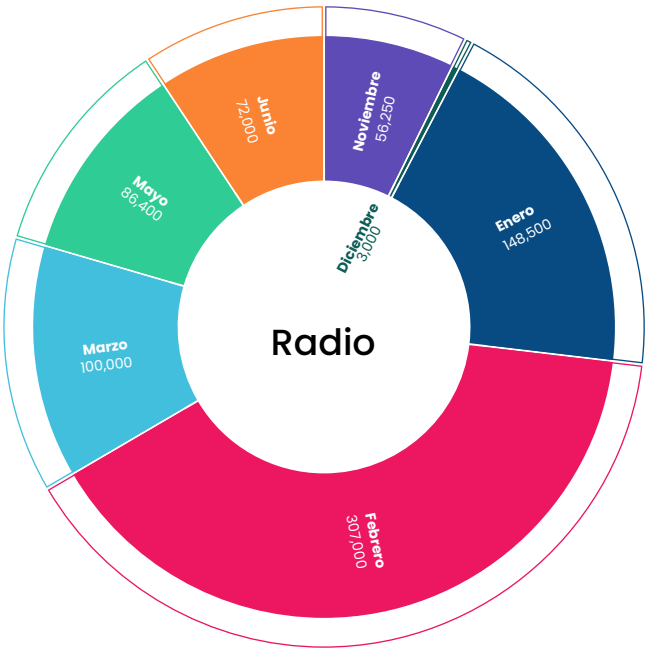

TOTAL OCTUBRE 2020 -SEPTIEMBRE 2021

RD$773,150.00

Televisión

El apartado televisivo abarcó 18 programas de transmisión nacional a través de los canales CDN, Telesistema 11, Color Visión , Teleantillas, RNN, Telecentro 13 y canal 16, entre otro, espacios que sirvieron de plataforma para compartir las posiciones de los jóvenes empresarios.

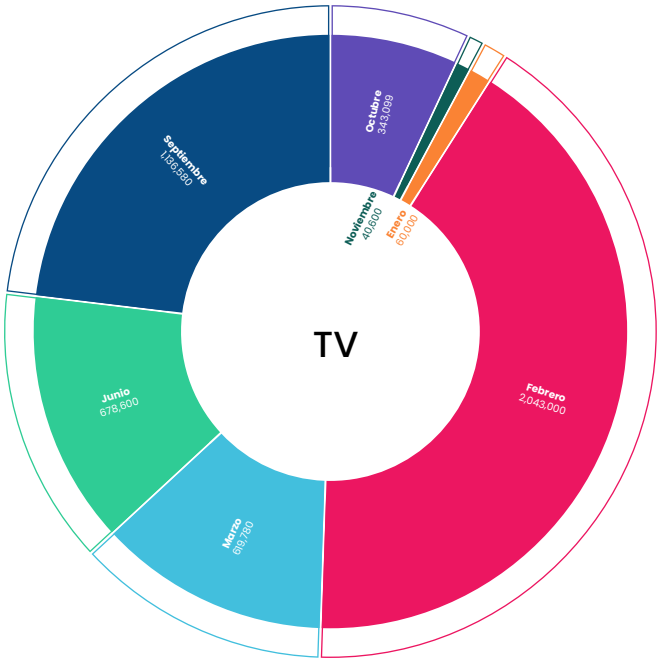

TOTAL OCTUBRE 2020 -SEPTIEMBRE 2021

RD$4,921,659.00

Prensa escrita

De la mano de los distintos medios impresos y tradicionales del país, alcanzamos 122 publicaciones y un RD$7,825,677.74, logrando llegar a la población nacional. Estas estuvieron plasmadas en el Listín Diario, Diario Libre, El Dinero, Nuevo Diario, La Información, El Caribe, El Día, Hoy y El Nacional, además de revistas como Mercado, El Dinero Mujer, Factor de éxito y A La Moda.

TOTAL OCTUBRE 2020 –SEPTIEMBRE 2021 **RD$7,998,258.74**

Medios digitales

Los medios digitales se han convertido en uno de los más fieles aliados para llevar el mensaje del empresariado joven con mayor rapidez. Agradecemos a cada una de las plataformas digitales que aportaron a nuestro propósito comunicacional del 2020 al 2021, permitiéndonos lograr 677 publicaciones y un free press de RD$18,619,457.50. Algunos de estos son los periódicos de circulación nacional en su versión digital, tales como Listín Diario, Diario Libre, El Dinero, Nuevo Diario, La Información, El Caribe, El Día, Hoy y El Nacional, Nuria Digital, CDN, Teleantillas, Telesistema, Telecentro, El valle digital, RC Noticias, Panorama TV, Noticias SIN,Canal 4RD, RNN, Antena 7, Súpercanal, Teleradio América; las emisoras Z101 y Súper 7, Primicias, Diario Antillano, La Tora, Tu República, Acento, En segundos, República de la Verdad, Últimas Noticias, El Tiempo, Caribbean Digital, Extra Digital, Primicias, Al Momento, El mundo de los negocios, entre muchos otros.

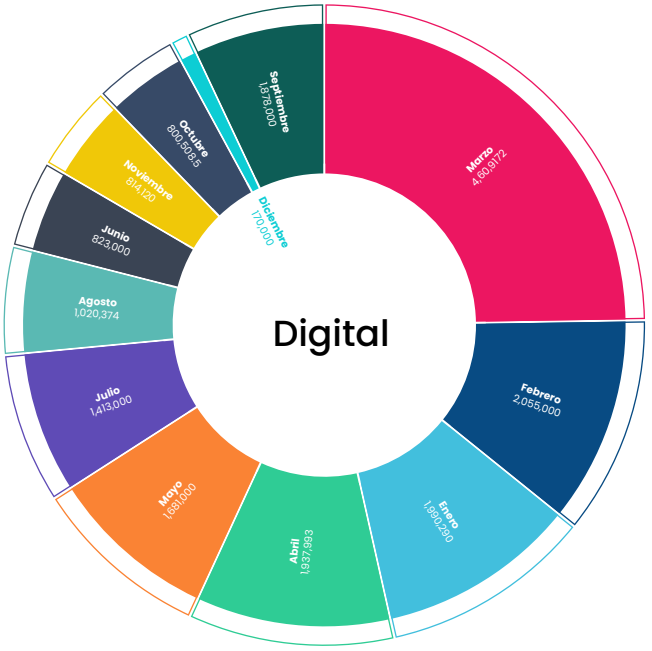

TOTAL OCTUBRE 2020 –SEPTIEMBRE 2021 **RD$19,192,457.50**

Velar por el buen funcionamiento administrativo y financiero

de ANJE ha sido uno de los principales hitos de nuestra gestión. Apostando por eficientizar los recursos y adoptar medidas que contribuyan a la sostenibilidad económica de la Asociación.

Aspectos Administrativos

En cumplimiento de los Estatutos Sociales de la Asociación, estaremos presentando un Informe detallado de los datos financieros más relevantes correspondientes al periodo administrativo del 01 octubre 2020 al 30 de septiembre del 2021. Al igual que en años anteriores, hemos incluido un resumen del Estado de Resultados y Situación de la Asociación para el periodo indicado.

Dando cumplimiento a las disposiciones de los Estatutos Sociales de la Asociación Nacional de Jóvenes Empresarios, Inc. (ANJE), a continuación presentamos un resumen de los datos financieros de mayor importancia de la presente gestión directiva, correspondiente al período que abarca del 1 octubre 2020 al 30 de septiembre 2021.

Estado de Resultados:

Respecto al **Estado de Resultados,** los ingresos del año, que incluyen principalmente ingresos por membresía, ingresos por las actividades realizadas durante el año y los aportes de las empresas colaboradoras y patrocinadoras, ascendieron a un total de diecinueve millones seiscientos ochenta y seis mil doscientos treinta y tres pesos con 93/100 (RD$19,686,233.93), mientras que los gastos ascendieron a catorce millones novecientos diecisiete mil seiscientos diecisiete pesos con 96/100 (RD$14,917,617.96), reflejándose **un superávit operativo de cuatro millones setecientos sesenta y ocho mil seiscientos quince pesos con 97/100 (RD$4,768,615.97).**

En el último año se ha reflejado un aumento en los ingresos de la Asociación en comparación al año anterior. Es nuestro criterio que esto se debe al resultado positivo de las actividades de recaudación que el contexto actual nos ha permitido realizar, así como un importante esfuerzo de cobros de cuentas por cobrar.

Es importante destacar que la Asociación concentró sus esfuerzos en realizar actividades sin fines recaudatorios, para afianzar aún más la gran incidencia y labor de ANJE en la sociedad dominicana y para ampliar los beneficios de cara a su membresía.

Activos y Pasivos:

Al 30 de septiembre del presente año, los Activos Totales de la Asociación aumentaron en un monto de cinco millones trescientos cincuenta y un mil cuatrocientos noventa y nueve pesos con 59/100 (RD$5,351,499.59), al pasar de ocho millones ochocientos veintiséis mil cuatrocientos setenta y seis pesos con 42/100 (RD$8,826,476.42), en el 2020 a **catorce millones ciento setenta y siete mil novecientos setenta y seis pesos con 01/100 (14,177,976.01) en el 2021.**

El incremento de los activos guarda relación con el aumento de los ingresos de la Asociación y un prudente manejo de los gastos de la misma, lo que nos ha permitido realizar inversiones en títulos valores en el mercado dominicano, en beneficio de la institución.

Por el lado del pasivo, a la fecha del presente informe, la institución tiene deudas corrientes con suplidores de bienes y servicios por un monto de novecientos ocho mil ochocientos noventa y seis pesos con 14/100 (RD$908,896.14). Además, mantiene a la fecha pendientes de pago las retenciones a empleados y terceros realizadas por la institución, los cuales deberán ser pagados en los primeros días del mes de octubre conforme la legislación vigente.

El monto adeudado por concepto de retenciones y acumulaciones es de doscientos setenta y un mil doscientos cuarenta pesos con 03/100 (RD$271,240.03).

Jaime Senior
TESORERO

ANJE
ASOCIACIÓN NACIONAL DE JÓVENES EMPRESARIOS

Memorias Institucionales

@anje_rd

asociacionanje

anje.org

anje live sessions

anje@anje.org
809-472-0444